

# 東京雄水会

秋商我と共にあり

秋田商業高校同窓会 東京支部

会報(平成28年) 第43号



# 校 歌

岩谷 嘉市 作詞

成田 為三 作曲

1. 秀麗しゅうれいの山鳥海ちやうかいは 久遠くおんの雪かげきよの影かげ浄じやうし  
 浩滔こうとうの水雄物川とわ 永遠とわに流ながれて色いろ深ふかし  
 この精霊せいれいの気きを亨うけて 清浄しやうじやうたりや矢留城しやうりやう

2. 義勇ぎゆうを誇ほこる千秋ちゆうの その城南まなびやの学舎がくしゃに  
 巷ちまたの塵ちりを低ひかく見て 向上いやたかの意気い弥や高たかく  
 凶南となんの翼やいな養やしなえる 健児おお雄お々おしき姿すがたかな

3. 名なも大平えいの峰みねの上うへに 燃もゆる希望あさひの旭かげ日ひ影かげ  
 老松らうしやう暮くるる城頭じやうづつに 永劫えいこつ告つぐる北斗星ほくとせいせい  
 崇たかき啓示けいじを身みに浴よくびて 自じ彊きやう息いきまざる健児けんじかな

5. 高かかく掲かぐる商神しやうしんは 健児けんじの意気いの象徴しるしかな  
 ああ青春あさの血ちゆうに燃もえて 朝夕あさゆ仰あぐ学舎がくしゃの  
 心こころの故郷こきやう「秋商あきしやう」を いざや謳うたわん諸もろ共ともに

4. 漲みなぎる覇は氣きを染しめ抜ぬける 旗幟きし鮮あざけし自治じち正義せいぎ  
 校風がくふう四方よもに香かぐわしき この学舎がくしゃに睦もつび合あう  
 健児けんじ五百ごひゃくの渾身こんしんに 愛校あいがくの血ちぞ波なみ打うてる

## Allegro moderato

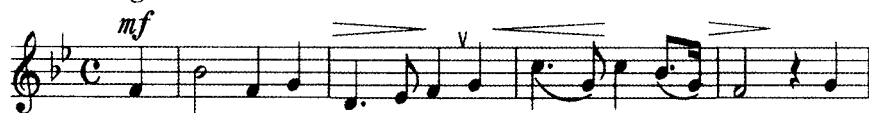

1. 秀 — れい の やま 鳥 — — か い — は く  
 5. た か く か か ぐ る し ょ う — し ん — は け



お ん の ゆ き の か げ — き — よ — し こ  
 ん じ の い き の し る — し — か — な あ



— — と — の み ず 雄 — も — の が — わ と  
 — — せ い し ゅ ん の 血 — に — も え — て あ



わ — に な が れ て い — ろ — ふ か — し こ  
 さ ゆ う あ お — ぐ ま — な — び や — の こ



の せ い れ い の き — を — う け — て し ょ  
 こ ろ の こ き ょう あ — き — し ょ う — を い



— じ ょ — た り や や ど — め — 城 — —  
 ざ や う た わ ん も ろ — と — も — に

## も く じ

<p>校歌……………表紙裏</p> <p>必勝歌……………48</p> <p>平成28年東京雄水会の集い次第…………… 2</p> <p>平成28年（第45回）集いの開催にあたって……</p> <p style="padding-left: 2em;">東京雄水会 会 長 岸本 六蔵… 3</p> <p>着任のご挨拶……………</p> <p style="padding-left: 2em;">秋田商業高校 校 長 佐藤 武… 5</p> <p>活動報告…………… 7</p> <p>写真で見る!! 同期会・OB会……………11</p> <p>平成27年度収支決算報告書・監査報告書……………13</p> <p>平成28・29年度活動方針……………14</p> <p>平成28年度収支予算（案）……………15</p> <p>平成27年度秋田商業高校各クラブの主な成績…16</p> <p>秋田市東京事務所での2年を振り返り……………</p> <p style="padding-left: 2em;">高29期 二木 正行…19</p> <p>「80年振りのベスト8」甲子園観戦記……………</p> <p style="padding-left: 2em;">高16期 進藤 紀夫…21</p> <p>俳句と出会って……………高21期 三平 趣泉…24</p> <p>平成27年度東雄句会五句抄……………25</p> <p>還暦を前に……………高26期 須磨 浩…26</p>	<p>楽しもうゴルフ……………</p> <p style="padding-left: 2em;">秋商雄球会事務局 高18期 湊 次成…28</p> <p>優勝者よりひとこと……高16期 大久保丈二…29</p> <p>優勝者のひとこと（第55回）</p> <p style="padding-left: 2em;">さあえぐぞ佐倉へ……高16期 遠藤 武二…31</p> <p>東雄ハイキングに参加して……………</p> <p style="padding-left: 2em;">高10期 田口 紘子…33</p> <p>武田夏男さんを偲んで…高7期 中村 忠治…35</p> <p>武田さんを偲ぶ…本荘高校東京同窓会 監査役・</p> <p style="padding-left: 2em;">本荘ふるさと会 会 長 池田 哲三…36</p> <p>秋田ふるさと応援団……………秋田中央高校同窓会</p> <p style="padding-left: 2em;">東京一交会 顧 問 保坂 悟…38</p> <p>「秋高連」活動報告 ……会 長 岸本 六蔵…39</p> <p>「けやき会」活動報告 ……副会長 越前谷千秋…40</p> <p>秋田商業高校 平成27年度の主な出来事……………41</p> <p>東京雄水会会則……………43</p> <p>慶弔規程・会報永久保存規程・会計処理規程……………44</p> <p>役員名簿 ……………46</p> <p>物故者名簿・東京雄水会運営組織図・学校所在地…47</p> <p>必 勝 歌……………48</p> <p>編 集 後 記……………48</p>
--	--

### ◎広告掲載スポンサー紹介（50音順）◎

秋商剣道部 東京支部一同 … 7	甲子グリーン化建設株式会社…20	株式会社セレモ・ワールド…… 34
秋商卓球部 東京OB会 …… 17	株式会社KMコーポレーション…18	有限会社 大和土地建物…… 9
秋 商 雄 球 会…………… 28	酒は天下の 太平山	高萩ゴルフセンター…………… 30
秋 田 銀 行 東京支店…………… 3	小玉醸造株式会社 …… 21	千葉バーディクラブ…………… 23
鮭・活魚 う さ 美…………… 26	稲庭うどん 銀座佐藤養助	ネットフラワーズ…………… 29
A ターンプラザ秋田 …… 42	佐藤養助日比谷店…… 32	有限会社 光 商 事 …… 31
曹洞宗 永 明 寺…………… 36	三 州 株式会社 …… 23	株式会社 ヒューマック…… 48
和食 Dining 笑 酒(えぐし)…27	ジャパンメディアシステム	ヤ マ ヨ 株式会社…………… 6
岸本管財株式会社 …… 14	株式会社… 15	菱 和 電 機 株式会社 …… 8

# 平成28年東京雄水会の集い 次第

平成28年6月18日(土) 11:30 開会  
於 霞ヶ関ビル35階 東海大学校友会館

司 会 幹 事 長 (高21期) 佐 藤 政 雄

## ◎黙 禱

開会の挨拶…………… 司 会 者  
校歌斉唱…………… (指揮) 遠藤武二=高16期 全 員  
会長挨拶……………東京雄水会 会長 岸 本 六 蔵

## ◎総 会

報告事項 (1) 平成27年度活動報告  
(2) 平成27年度収支決算報告  
(3) 監 査 報 告  
審議事項 (1) 平成28・29年度活動方針(案)  
(2) 平成28年度収支予算(案)  
(3) 役 員 選 出(案)  
(4) そ の 他

◎来賓紹介…………… 司 会 者  
来賓祝辞……………秋田商業高校 校長 佐藤 武 様  
秋田市東京事務所 所長 佐藤 均 様  
秋商雄水会 会長 鈴木 茂夫 様  
元秋田商業高校 教諭 菅原 一夫 様

メッセージ・祝電披露…………… 司 会 者

◎講 演……………演題「進化と継承」  
有限会社 佐藤養助商店 代表取締役 佐藤 正明 様

◎懇 親 会 司 会 担 当 期 (高16期) 阿 部 一 夫  
乾 杯……………  
(懇 談)

校歌・必勝歌斉唱…………… (指揮) 遠藤武二=高16期  
安藤政司=高15期  
菊地 昇=高22期 全 員  
がんばろう!! 三唱……………  
閉会の挨拶…………… 副会長 越前谷 千秋

# 平成28年(第45回)集いの開催にあたって

東京雄水会 会長 岸 本 六 蔵



日頃会員の皆様から多大なご支援、ご協力をいただいていることに深く感謝申し上げます。

さて、昨年を振り返ってみますと、何と云っても母校の硬式野球部

が夏の甲子園大会で大活躍した事です。

80年ぶりのベスト8進出、秋田県内だけでなく全国にその名を轟かせてくれました。

初戦、龍谷大付属佐賀高(佐賀県代表)、第二戦高崎健康福祉大付属高崎高(群馬県代表)に勝ち上がり、ベスト8で仙台育英高(宮城県代表)にあと一步のところまで敗れてしまいましたが、甲子園球場で三試合、秋田県代表として見事な活躍してくれました。

秋田からの母校生徒、父兄の応援団に加え、東京雄水会、秋商雄水会近畿支部、近畿秋田県人会が一つになった甲子園球場での大応援団、そしてテ

レビの前での全国の秋商関係者の期待に見事にこたえてくれました。実に楽しい三日間でした。監督をはじめ出場し活躍した選手たちに大喝采です。次はこの蓄えた力で全国優勝を目指しましょう。

又、年末にはサッカー部が2年ぶりに全国選手権大会に出場してきました。しかも出場回数41回は全国一で、東京にその雄姿を見せてくれました。

しかし、残念ながら一回戦で徳島県代表の鳴門高に惜しくも敗れてしまいました。

秋田からの生徒・父兄の応援団、東京雄水会会員のみならず首都圏在住の秋田県人及び在京の秋田県高等学校同窓会の仲間が大勢で川崎市の等々力競技場に駆けつけ応援してくれました。

年末の12月31日大晦日にもかかわらず試合の応援、試合後のみんなでの交歓会と嬉しく楽しい一日でした。

また来年に期待しましょう。

母校では、二月に卒業生に対して同窓会「秋商雄水会」の説明会と入会式がありました。秋商同窓会の東京支部として参加しました。希望に燃え

# 秋田銀行

## 東京支店

東京支店長 兼 東京事務所長 **進 藤 礼 誠**

東京都中央区京橋 3-13-1

電話 03-3567-8411

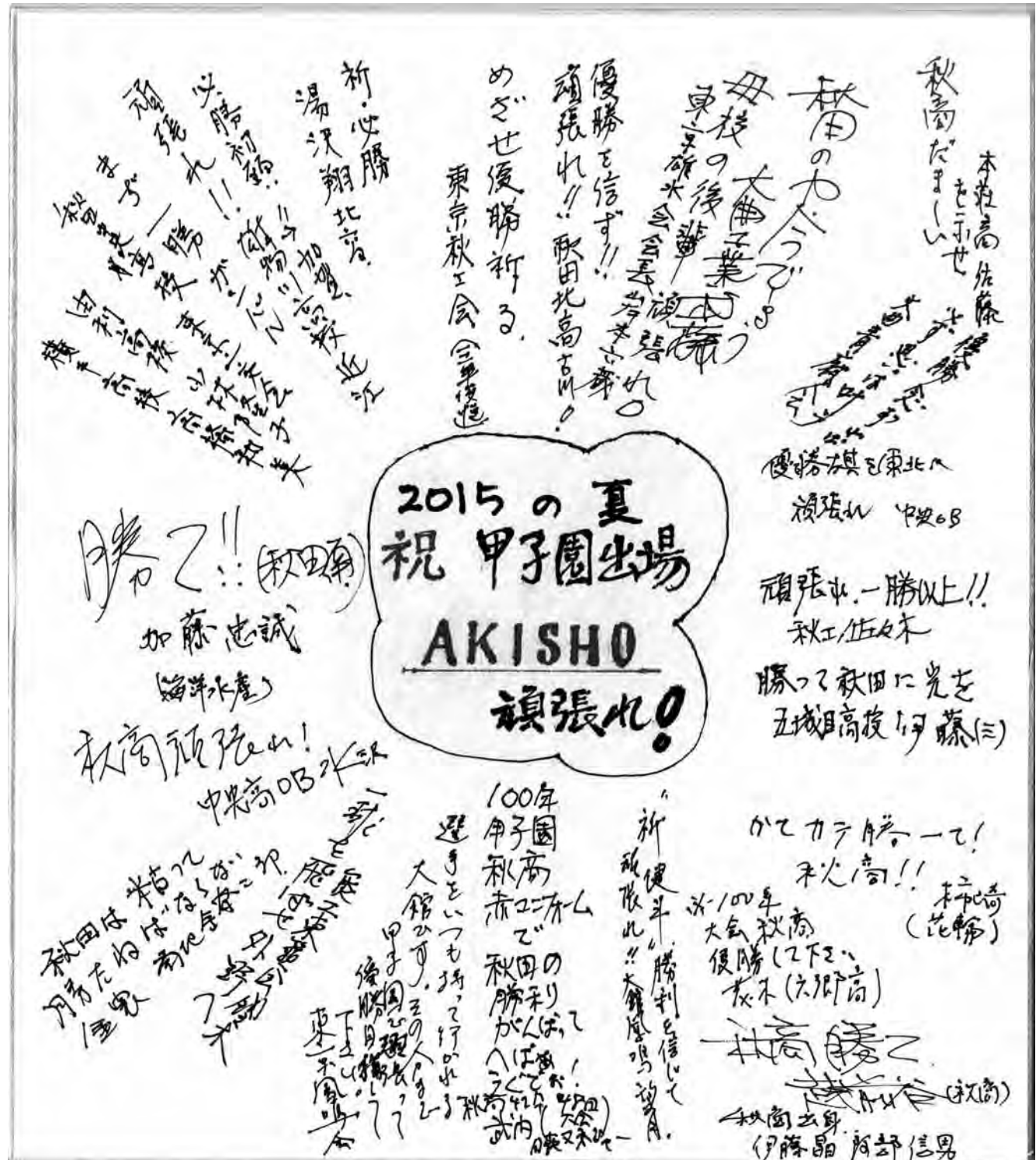

秋高連・秋田ふるさと応援団の共催による秋田商業高校の  
 第97回全国高校野球選手権大会(甲子園)出場壮行会出席者の寄せ書

た明るく元気一杯の生徒たちでした。  
 三月に239名(男子94名、女子145名)が卒業し飛び立っていきました。  
 進学、就職で大勢の卒業生が上京してきます。皆で暖かく迎えたいと思います。  
 そして四月には240名(男子99名、女子141名)、の新入生が入学しました。  
 ご多間に洩れず秋田県も少子化が進んでいます。県内には募集定数に満たない定員割れの高校も多く出ています。

その中で母校は入学試験1.24倍の高倍率でした。全国レベルの部活動、ビジネス実践のキャリア教育と文武両道の伝統校として中学生やその保護者から高く評価されている表れだと思います。  
 東京雄水会としても母校との一層の関係の強化、そしてふるさと秋田に少しでも貢献できるように努めて行きたいと考えます。  
 今年も一年皆様と共により良い東京雄水会の発展に努めさせていただきます、旧に倍する温かいご支援とご指導賜りますようお願い申し上げます。

# 着任のご挨拶

秋田商業高等学校 校長 佐藤 武



東京雄水会の皆様には、平素より母校の教育活動に対し、ご支援ご協力を賜りまして心より感謝申し上げます。昨年度は、全国サッカー選手権をはじめとして、多くの部活動の

応援や陣中見舞、激励訪問などでお世話になり、誠にありがとうございました。

私は、この4月に鎌田勝前校長の後任として着任いたしました佐藤武でございます。出身は横手市です。大学卒業後、理科（化学）教諭として県内各校に勤務し、秋田西高校などの教頭を経て、3月まで大館工業高校の校長を務めていました。創立以来96年の歴史と伝統を誇り、文武両道を実践し、進路指導、部活動、地域貢献活動など様々な分野で輝かしい実績をあげている本校に勤務できることを大変光栄に思うと同時に、その重責に身の引き締まる思いでいっぱいです。また、今年度の人事異動で教頭に新たに秋田公立美術大学附属高等学院副校長の加藤雅人先生が着任しました。

加藤教頭は以前長らく本校で勤務し、学校事情に精通しており、大変心強い限りです。村上清秀教頭と共に全職員一丸となって頑張っているところであります。

さて、少子化の影響で、本県の高等学校では、学級減や学級定員減、統合などが行われ再編整備が進められております。私が3月まで勤務していました大館工業高校も、大館市内3校（大館桂、大館工業、大館高校）が統合になり、新たに大館桂桜高校としてスタートしました。平成18年には、57校あった公立高校が、28年度は50校になってしまいました。平成28年度から新たにスタートした第七次秋田県高等学校総合整備計画でも、統合や地域校化（分校）がさらに進められる予定です。そのような状況の中でも、この春の高校入試では県南や県北で定員割れの学校が多い中、本校は1.24倍という高倍率でありました。

昨年の中甲子園での活躍、全国サッカー選手権への出場、レスリング、剣道、卓球などの全国レベルの部活動や、ビジネス実践などのキャリア教育の取り組みが文武両道の伝統校として、中学生やその保護者から評価されていることの表れだと思





ビジネス実践報告会

ます。しかしながら、歴史と伝統に支えられ、本県の商業教育をリードしてきた本校ですが、現状に甘んずることなくさらなる発展を目指して邁進することが期待されます。ビジネス実践などの本校の特徴的な取り組みをさらに発展・充実させ、社会人として必要な基礎力を身に付けさせ、地元企業や地域社会に主体的に貢献できる人材を育成するとともに、生徒自らがその人間性を磨き、高めることができるように日常の教育活動に力を入れていきたいと考えております。

今年度は11名の新任職員を迎え、4月5日に始業式、6日に入学式を終えました。入学式には穂積市長や越後市教育長、鈴木雄水会会長をはじめ、多くの来賓と保護者の出席のもと、新入生240名（男99名、女141名）を迎えました。全校生徒717名（男327名45.6%、女390名54.4%）で平成28年度をスタートしています。

始業式では、2、3年生に対して、豊かな人間



学校の玄関にいつも飾られている華道部の力作

性を身につけること、高い目標を持つこと、入学式では、秋商生としての自覚と責任を持って生活すること、入学したときの気持ちを忘れず、高い志を持ち、3年間努力することについて話しました。いずれも、秋商生として誇りと自覚を持ち、目標を持った充実した高校3年間を送ってほしいとの思いからです。

少子化など学校を取り巻く環境には厳しいものがありますが、今日まで脈々と受け継がれてきた校訓「感謝・勤勉・鍛錬」の精神をしっかりと継承しながら、平成32年（2020年）の創立100周年につながる1ページをつくるために、生徒・教職員一同が力を合わせて頑張っていきたいと思えます。最後になりますが、これからも東京雄水会の皆様には本校に対する一層のご支援ご協力をお願い申し上げますとともに、貴会のますますのご発展を祈念申し上げ、着任のご挨拶といたします。





麺のある多様な食文化の橋渡し役になる

ヤマヨ 株式会社

代表取締役 会長 米澤 實（高八期卒）

〒010-0917 秋田県秋田市泉中央1丁目3-56

TEL 018-863-5344 FAX 018-824-3474

ホームページアドレス: <http://mennotakumi.com/>





## 活 動 報 告

※（於 神田 おーる秋田・東京ふるさと館は、単に「於 ふるさと館」と表示しました。）

### ◎東京雄水会の集い・総会関連事業

- 27. 6.19 会場打合せ ○岸本会長他 5名出席
- 27. 6.20 平成27年東京雄水会の集い

- 於 霞ヶ関ビル35階 東海大学校友会館
- 会員他 93名、来賓・講師 6名出席
- 講演 (株)ブラウブリッツ秋田 代表取締役会長 外山純氏 演題「秋商我と共にあり」
- 平成26年度活動報告・収支決算報告・監査報告を承認 ○会則改定・平成27年度収支予算・役員の一部変更の各案を原案通り可決
- 来賓（お名前の◎印はご挨拶を頂いた方）
  - 秋田県東京事務所 所長 牧野 一彦 様
  - 秋田市東京事務所 所長◎二木 正行 様
  - 東京秋工会 会長 三平 俊悦 様
  - 秋田商業高校 校長 ◎鎌田 勝 様
  - 秋商雄水会 総務局長 ◎武藤 四郎 様
- 会報第42号発行

- 27. 6.27 欠席者・スポンサー等に会報等を送信
  - 伊藤副会長（外部委託） ○1,239通

### ◎会議の開催など

- 27. 6. 2 四役会議 活動計画等
  - 他に10.28・28.3.2開催 ○於 ふるさと館
  - 岸本会長他 6～7名出席
- 27. 7.15 「東京雄水会の集い」反省会
  - 於 ふるさと館 ○岸本会長他 9名出席
- 28. 1.23 東京雄水会新年会
  - 於 内幸町・佐藤養助日比谷店
  - 岸本会長他30名出席
- 28. 4.23 顧問団・役員合同会議
  - 於 ふるさと館 ○佐藤顧問他11名出席
- 28. 4.24 会計監査
  - 於 岸本管財(株) 会議室
  - 柴辻・石田監査他 2名出席

# 秋商剣道部

## 東京支部一同



秋商剣友会ホームページ

<http://akishokenyukai.chesuto.jp/>

秋商剣道部東京支部 ご連絡・お問い合わせ

E-mail: info@akisho-tokyo-yusuikai.jp

支部長 / 八木沢 誠(高31期)



新年会 校歌斉唱



新年会 近況報告



コンピュータ部 陣中見舞



珠算部 陣中見舞

◎全国大会出場の応援、陣中見舞・激励訪問

ホテルに陣中見舞・激励訪問し、試合会場に多数応援に駆け付けた。

◎第27回全国高校情報処理大会◎

<コンピュータ部>

27. 7. 25 ○於 ホテルユニゾ新橋

○越前谷副会長訪問

○競技 7.26 浦安市・明海大学

◎第62回全国高校珠算・電卓競技大会◎

<珠算部>

27. 7. 28 ○於 R & Bホテル大塚駅北口

○岸本会長訪問

○競技 7.29 豊島区・東京都立千早高校

27. 8. 10 第97回全国高校野球選手権大会応援

○初戦 佐賀龍谷(佐賀) 1 : 3 秋商

27. 8. 16 3回戦 健大高崎(群馬) 3 : 4 秋商

27. 8. 17 準々決勝 仙台育英(宮城) 6 : 3 秋商

○於 阪神甲子園球場

○岸本会長他会員・家族・県出身者等多数駆け

付け、80年振りのベスト8に歓喜した。

27. 12. 31 第94回全国高校サッカー選手権大会応援

○川崎市等々力陸上競技場

○1回戦 鳴門(徳島) 1 : 0 秋商

○岸本会長他会員・家族・県出身者等多数の応援叶わず、不運なPKでの1点に泣いた。

◎秋商雄水会・母校との連携等

27. 7. 17 秋商雄水会総会

○於 秋田キャッスルホテル

○岸本会長・佐藤幹事長出席

27. 9. 28 雄水会報発送

○伊藤副会長(外部委託) ○1,328通

28. 1. 14 支部長懇談会・新春賀詞交歓会

○於 秋田ビューホテル

○越前谷副会長・佐藤幹事長出席

28. 2. 19 雄水会新会員入会式

◎母校で行われた入会式に岸本会長が出席し、239名の高67期生に歓迎の言葉を述べた。

制御機器部品専門商社

# 菱和電機株式会社

専務取締役 田 口 紘 子 (高10期)

●三栄電機(株)・(株)インタフェース・長野日本無線(株) 代理店

〒101-0021 東京都千代田区外神田 2-15-10

☎ 03-3251-1301(代) FAX 03-3257-1684

岡谷営業所 ☎ 0266-22-0752

入間営業所 ☎ 042-935-1461

●http://www.ryowa-elec.co.jp

●e-mail/staff@ryowa-elec.co.jp



大川顧問が贈ったマリンバ



甲子園の応援風景



甲子園の祝勝会風景

◎秋高連関係行事

27. 5.26 役員会 他に、8.7・9.15・10.9・11.6・12.29・28.2.5・3.14 開催

○於 神楽坂・理窓会館 ○岸本会長出席

27. 5.26 運営委員会 他に、8.7・10.9・28. 3.14 開催 ○於 神楽坂・理窓会館

○岸本会長・佐藤幹事長出席

27. 7. 3~4 第4回ふるさと訪問・県央編

○於 由利高・本荘高・矢島高 ○全参加者11校25名 ○岸本会長・畑澤副会長参加

27. 7.31 親善ゴルフコンペ

○於 日立高鈴ゴルフ倶楽部 参加者34名  
○岸本会長参加 ○優勝 田中義雄(大館鳳鳴)

27.10. 5 秋のミニハイク 蔵のまち小江戸川越探索 ○於 川越の歴史探訪 ○参加者23名

○岸本会長他2名参加

27.11.30 秋高連フェスタ

○於 アルカディア市ヶ谷 ○参加者324名  
○岸本会長他11名参加

28. 4.16 28年度総会

○於 アルカディア市ヶ谷

○岸本会長他3名出席

◎けやき会関係行事

27. 7.29 運営委員会 他に、28. 4.19開催

○於 平河町・秋田市東京事務所

○越前谷・畑澤副会長出席

27. 9. 8 市政情報交換会実行委員会

他に、10.27・28.1.27の2回開催

○於 平河町・秋田市東京事務所他

○越前谷副会長他2名出席

27. 9.11 ゴルフコンペ

○於 佐倉カントリー倶楽部 参加者26名

○岸本会長他2名参加

27. 9.26・27 秋田竿灯&産直祭り in 浅草支援

○於 浅草寺・演芸ホール通り商店街他

○越前谷・畑澤副会長参加

27.10.17 高尾山ハイキング

○於 京王高尾山口~ ○参加者9名

○越前谷副会長他2名参加

住まいのことなら

**ハトマークサイト**

**パナホーム提携店  
不動産の売買及び仲介**

■公益社団法人 埼玉県宅地建物取引業協会会員 埼玉支部 理事  
■埼玉県知事(5)第17183号



**有限会社 大和土地建物**

代表取締役 越前谷 千秋 (高18期 昭和42年卒)

〒339-0058 さいたま市岩槻区本丸3丁目16番61号

TEL 048(757)7588

FAX 048(757)7599

■E-mail:daiwatoti@tbu.t-com.ne.jp



サッカー応援風景



壮行会に参加の本会員



壮行会で秋商校歌斉唱

27.11.16 市政情報交換会事前準備

- 於 平河町・秋田市東京事務所
- 伊藤副会長出席

27.11.18 在京秋田市政情報交換会

- 於 アルカディア市ヶ谷 参加者179名
- 岸本会長他18名参加

◎秋田ふるさと応援団関係行事

27. 4.12 役員会 他に5.30・6.16・6.23・7.26・12.5・28.2.9・3.19開催

- 於 ふるさと館 ○岸本会長他4～5名出席

27. 7.14 第4回チャリティーの集い

- 於 原宿・水交会館 ○岸本会長他10名参加

27. 7.下旬～8.中旬 全国高校総体(近畿圏)・全国高校野球選手権大会(甲子園)応援

- 岸本会長他多数参加

27. 9.12 第5期定例総会

- 於 ふるさと館 ○岸本会長他5名出席

27.12. 5 故武田夏男団長のお別れ会開催

- 東京雄水会・本荘ふるさと会と三者共催
- 於 新宿・音羽亭 ○岸本会長他5名参加

27.12～28. 1 年始年末全国高校選手権大会応援

- バスケットボール(男女)・バレーボール(男女)・サッカー・ラグビー・駅伝(男女)・中学東日本ラグビー大会(秋田市立将軍野中学ラグビー部 優勝)

28. 3.下旬～4. 上旬 全国高校選抜大会応援

- 柔道(男女)・ラグビー・小学生ミニバスケットボール等、個人団体の他を含む多彩な応援活動を実施 ○於 関東地区・甲子園等
- 岸本会長を先頭に多数参加
- ※詳細な活動内容はホームページをご覧ください。

◎その他の団体との交流

27. 4.19 首都圏秋田県人会連合会総会・懇親会

- 於 アルカディア市ヶ谷 ○岸本会長他出席

27.11. 7 東京秋工会総会

- 於 アルカディア市ヶ谷 ○岸本会長出席

28. 1.18 在京秋田県人新春賀詞交歓会

- 於 ホテルグランドパレス ○岸本会長他出席

◎サークル活動 東雄囲碁同好会対戦会

- 偶数月の第4土曜日13時から
- 5～9名参加 ○於 ふるさと館

◎サークル活動 東雄句会(会員12名)

27. 6.18 秋田魁新報・文芸欄投句12名 他に28. 1.25掲載

27. 6.20 東京雄水会会報に五句抄掲載 12名

28.11. 8 吟行句会

- 吟行地 水元公園 ○7名参加
- ※毎月1回5句投句する通信句会開催、選句・選者選評をまとめて会報発行。毎月一人1句東京雄水会のHPに掲載している。

◎サークル活動 雄球会

27.10.20 第54回ゴルフコンペ ○於 佐倉カントリー倶楽部 ○大川顧問他18名参加

- 優勝者 大久保丈二(高16期)

28. 4. 6 第55回ゴルフコンペ ○於 佐倉カントリー倶楽部 ○大川顧問他16名参加

- 優勝者 遠藤武二(高16期)

◎サークル活動 東雄ハイキングクラブ

28. 4.10 日本民芸博物館・旧前田侯爵邸・古賀政男音楽博物館等を訪ねる

- 和田顧問他9名参加



左上 高21期同期会 28.5.21  
 於：大塚 shisui deux 22名参加  
 中 卓球部東京 OB会 28.2.20  
 於：銀座・がんこ寿司 30名参加  
 下 高18期忘年会 27.12.16  
 於：秋田料理・男鹿半島本店  
 10名参加

右上 高16期 花見 28.4.3  
 於：和風 Dining 酒笑(えぐし)  
 10名参加  
 中 夜桜見物  
 下 雄泉会 (三井住友銀行〈旧住友銀行〉  
 秋商OB会) 忘年会 27.12.11  
 於：和風 Dining 酒笑(えぐし)  
 10名参加

# 写真で見る!! 同期会・OB会





上左 日立地区秋商同窓会 27.11.20  
於：日立市・ホテル天地閣  
30名参加

上右 サッカー部東京OB会27.11.16  
於：秋葉原ダイビルレストラン  
10名参加



上 卒業50年を迎えた三女の会  
(高17期) 27.11.28  
於：秋田ビューホテル  
28名参加

右 秋商卓球部 50年 思い出の会  
27.10.11  
於：秋田温泉プラザ  
19名参加うち東京から  
7名



左 高9期「喜寿を祝う」同期会  
27・6・10  
於：秋田ビューホテル  
48名参加うち東京から9名

# 平成27年度収支決算報告書

(平成27年4月1日～平成28年3月31日)

単位：円

項 目	平成27年度				平成26年度	
	決算額	備考	予算額	増減額(△減)	決算額	備考
<b>収入の部</b>						
1. 総 会 会 費	702,000	93名	1,000,000	△ 298,000	761,000	103名
2. 年 会 費	984,000	492名	1,040,000	△ 56,000	996,000	498名
3. 寄 付 金	95,196	12件	120,000	△ 24,804	112,400	14件
(1) 一 般 寄 付 金	( 95,196)	12件	(120,000)	(△ 24,804)	(112,400)	14件
(2) そ の 他 寄 付 金	( 0)	0件	—	( 0)	( 0)	0件
(3) 応 援 費 寄 付 金	( 0)	0件	—	( 0)	( 0)	0件
4. 広 告 料	240,000		280,000	△ 40,000	280,000	25件
5. 雑 収 入	95		100	△ 5	200,117	
<b>収 入 合 計</b>	<b>2,021,291</b>		<b>2,440,100</b>	<b>△ 418,809</b>	<b>2,349,517</b>	
<b>支出の部</b>						
1. 総 会 費	926,336		950,000	△ 23,664	1,017,612	
2. 会 報 費	450,252	2,200部	460,000	△ 9,748	459,864	2,200部
3. 会 議 費	196,863	ふるさと館含む	150,000	46,863	183,888	ふるさと館含む
4. 事 務 通 信 費	551,591	HP管理費含む	600,000	△ 48,409	664,064	HP管理費含む
5. 名 簿 整 備 費	0		15,000	△ 15,000	3,110	
6. 寄 付 交 付 金	40,000		40,000	0	30,000	
(1) サ ー ク ル 活 動	( 40,000)		( 40,000)	( 0)	( 30,000)	
(2) そ の 他 の 寄 付	( 0)		( 0)	( 0)	( 0)	
7. 応 援 費	8,000		30,000	△ 22,000	10,030	
8. 渉 外 費	125,595		100,000	25,595	106,442	
9. 雑 費	2,560		1,000	1,560	0	
10. 予 備 費	0		80,000	△ 80,000	0	
<b>支 出 合 計</b>	<b>2,301,197</b>		<b>2,426,000</b>	<b>△ 124,803</b>	<b>2,475,010</b>	
当 年 度 収 支 差 額	△279,906		14,100	△ 294,006	△125,493	
前 年 度 か ら の 繰 越	379,893		379,893	0	505,386	
次 年 度 へ 繰 越	99,987		393,993	△ 294,006	379,893	

※1. 次年度への繰越金は全額郵便貯金です。2. 雑収入内訳(郵貯利息95円)

以上の通り報告致します。 平成28年6月18日

東京雄水会 会長 岸本六蔵 ⑩  
副会長 川口輝司 ⑩

## 監査報告書

1. 監査日時 平成28年4月24日(日) 11:00
2. 実施場所 岸本管財株式会社 会議室 千代田区九段南2-2-7 北の丸ビル2階
3. 監査内容 金銭出納帳他帳簿・貯金通帳・領収書・振替受払通知票他証憑書類・振替伝票  
平成27年度(平成27年4月1日～平成28年3月31日)東京雄水会の会計について、監査の結果、証憑書類・帳票類ともに、適正に処理されていることを確認いたしました。

以上の通り報告いたします。 平成28年4月24日

東京雄水会

会長 岸本六蔵様

東京雄水会

監査 柴辻清治 ⑩

監査 石田健悦 ⑩

## 平成 28・29 年度 活動方針

### 1. 会の活性化と魅力向上について

- 本会の活動を活性化するため、より多くの会員の参加を重視し「東京雄水会の集い」の期別運営体制を充実する。
- 会員の融和・親睦を高めるため、同期会・部活OB会等が開催されるよう、幹事への働きかけや情報提供・会場紹介等の手伝いを積極的に行う。
- 会報をより身近に感じ、興味を持ち得る内容の情報を掲載して充実する。

### 2. ホームページの活用について

- リンク先及び秋田県関連情報の拡充、迅速な情報提供により更に魅力を高める。
- 同期会・居住地区会・部活OB会等の開催を促進するため、開催の告知・終了の報告媒体として活用する。
- 本会のサークル活動への参加者拡大のため、積極的に活用する。
- 母校の各種全国大会出場情報の告知及び応援要請情報を提供する。

### 3. 母校及び秋商雄水会との連携強化について

- 日常の情報交換を密にし、秋商雄水会の総会及び支部長懇談会に出席する。
- 関東地区で開催される全国大会出場チームや選手に、陣中見舞をもって激励する。

### 4. 執行体制の強化について

- 活動方針を具現するため、業務を分散して役員を張り付け、責任執行処理体制を確立する。

### 5. 財政基盤の確立について

- 年会費の納入率向上及び広告掲載料収入の安定化を図ると共に、経費の節減に努める。

### 6. 外部団体との連携強化について

- 秋高連・けやき会及び秋田ふるさと応援団他秋田県関連組織の活動に積極的に参画し、秋田県勢の発展と活性化に寄与する。

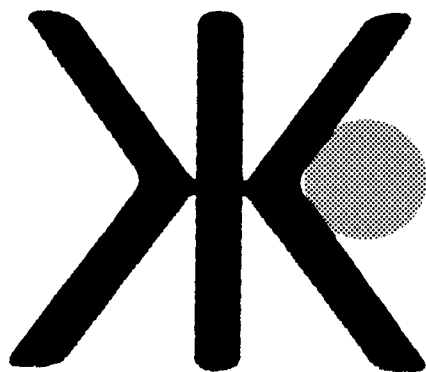

財産管理の専門会社

**岸 本 管 財 株 式 会 社**

東京都知事免許（4）第 76631 号

代表取締役

**岸 本 六 蔵**

(高 16 期)

〒 102-0074

東京都千代田区九段南 2 - 2 - 7  
北の丸ビル 2 階

TEL 03-5213-4935

FAX 050-3737-3005

E-mail:kishimoto1046@gmail.com



# 平成28年度 収支予算 (案)

(平成28年4月1日～平成29年3月31日)

単位：円

収入の部			支出の部		
項目	金額	備考	項目	金額	備考
1. 総 会 会 費	1,000,000	120名	1. 総 会 会 費	950,000	120名
2. 年 会 費	1,040,000	520名	2. 会 報 費	460,000	2,200部
3. 寄 付 金	500,000	100件	3. 会 議 費	200,000	ふるさと館含む
(1) 一 般 寄 付 金	(500,000)	(100件)	4. 事 務 通 信 費	550,000	HP管理費含む
(2) そ の 他 寄 付 金	—		5. 名 簿 整 備 費	0	
(3) 応 援 費 寄 付 金	—		6. 寄 付 交 付 金	40,000	
4. 広 告 料	280,000	28件	(1) サ ー ク ル 活 動	(40,000)	
5. 雑 収 入	100		(2) そ の 他 寄 付	—	
			7. 応 援 費	30,000	
			8. 渉 外 費	100,000	
			9. 雑 費	1,000	
			10. 予 備 費	80,000	
収 入 合 計	2,820,100		支 出 合 計	2,411,000	
			当 年 度 収 支 差 額	409,100	
			前 年 度 か ら の 繰 越	99,987	
			次 年 度 へ の 繰 越	509,087	

Web会議システム ライブオン

## Live On®

教育関係・金融機関等の各社導入事例に関する最新情報はWebでチェック

liveon

**JMS** ジャパンメディアシステム株式会社

代表取締役 富樫 泰章(秋田高校 昭和43年卒)  
 常務取締役 田口 聡(秋田高校 昭和47年卒)  
 管理本部執行役員 森山 明美(高25期)  
 (税理士)

スマートフォン  
タブレット端末  
対応!

LiveOnは安心の月額完全定額制

**月額 3,000円** (税別) /1ライセンス

<http://www.liveon.ne.jp>

〒101-0021 東京都千代田区外神田2-14-10 第2電波ビル2F  
 TEL 03-3252-8111 (代表) FAX 03-3252-5234  
 URL <http://www.jm-s.co.jp> E-mail [info@jm-s.co.jp](mailto:info@jm-s.co.jp)

# 平成27年度秋田商業高校各クラブの主な成績

(☆=世界大会 ◎=全国大会 ○=東北大会 □県大会は団体優勝を主に記載)

## ☆☆ 世界大会での活躍 ☆☆

☆2016フェンシングカデマラソンフルーレ大会  
個人 ベスト8

## ◎全国大会での活躍◎

◎第97回全国高校野球選手権記念大会  
ベスト8 (80年ぶり2度目)

◎第61回全国高校総合体育大会 出場記録

- レスリング 男子 団体 ベスト8
- 男子 個人 55kg級 3位
- 84kg級 ベスト8
- 女子 個人 52kg級 3位
- 70kg級 3位

- フェンシング 男子フルーレ ●サッカー
- 剣道 男子個人、女子団体・個人 ●柔道 男子個人、女子個人
- テニス 男子団体・個人 ●水泳 男子個人
- 卓球 男子団体・個人、女子団体・個人 出場

◎第31回全国高校簿記コンクール

団体 出場

◎第27回全国高校情報処理大会

団体・個人 出場

◎第62回全国高校珠算電卓競技会

珠算 個人 出場

◎第70回国民体育大会

- 硬式野球 ベスト8
- レスリング 男子 フリースタイル 55kg級 2位
- 男子 グレコローマン 84kg級 2位
- 50kg級 2位



体育館の壁に掲示された全国大会出場の出場祝看板



マーチングコンテスト県大会優秀賞で東北大会出場決定!!



左から全国高校総体に出場の剣道部男女・テニス部・レスリング部

- テニス 男子 ●水泳男子
- バスケットボール女子 秋田県チームで出場
- ◎2015全国高校生グレコローマンスタイル選手権
  - 男子 84kg 級 2 位
  - 50kg 級 3 位
- ◎第94回全国高校サッカー選手権大会 1 回戦
- ◎2016いわて国体
  - スノーボードクロス少年女子 3 位
- ◎第43回全国高校選抜卓球大会 男女団体 出 場
- ◎風間杯全国高校選抜レスリング大会
  - 男子 66kg・84kg 級 2 位
  - 男子団体 出 場
- ◎第25回全国高校剣道勝抜大会 女子団体 出 場
- ◎第44回魁星旗争奪全国高校剣道選抜大会
  - 学校対抗 男子 出 場
- ◎第32回魁星旗争奪全国高校女子剣道大会
  - 学校対抗 ベスト16
- ブロック大会での活躍 ○
- 第9回春季東北地区高校軟式野球大会 優 勝
- 第69回東北高校卓球選手権大会
  - 男子 団体 準優勝
  - 女子 団体 (初) ◎優 勝
- 第61回東北高校レスリング選手権大会
  - 男子 団体 (8 連覇) 優 勝
  - 男子 個人 50kg・74kg・84kg・96kg 級
  - 女子 個人 52kg・70kg 級 優 勝
- 第65回東北高校柔道大会
  - 女子 個人 63kg 級 3 位
- 第61回東北高校剣道選手権大会
  - 男子 団体 3 位
- 第52回東北高校フェンシング大会
  - 男子 個人フルーレ 優 勝



# 秋商卓球部 東京OB会

顧問/大門 彰(高 8 期)

会 長/安東 信昭(高 14 期)

幹事長/高橋 忠夫(高 18 期)

幹 事/進藤 紀夫(高 16 期)

阿部 信男(高 19 期)

三浦 敬司(高 21 期)

福井 和子(高 31 期)

秩父 良三(高 17 期)

伊藤 和朗(高 21 期)

中田 幾子(高 21 期)

\*東京OB会への連絡とお問い合わせは、幹事長の高橋忠夫(高 18 期)へ  
アドレス/tadao.takahashi@jcn.m-net.ne.jp 携帯 080-2108-9608

- 第42回東北総合体育大会レスリング競技
  - 男子 フリー 60kg・74kg・96kg 級 1 位
  - グレコ 50kg・55kg 級 1 位
- 第26回全日本マーチングコンテスト東北大会
  - マーチングコンテストの部 金 賞
- 第27回秋季東北地区軟式野球大会 優 勝
- 第39回東北高等学校選抜卓球大会
  - 男子 団体 ◎4 位
  - 女子 団体 ◎優 勝
- 第55回高松宮杯東北高校選抜レスリング大会
  - 男子 団体（8連覇） ◎優 勝
  - 男子 個人 50kg・55kg・66kg・84kg・96kg 級 ◎1 位

□ 県大会での活躍 □

- 第17回全県選抜高校女子柔道大会
  - 女子 団体 優 勝
- 第61回秋田県高校総合体育大会
  - サッカー ●レスリング ●卓球 男子・女子
  - 柔道 女子 ●剣道 女子 ●テニス 男子 各団体戦 ◎優 勝
  - テニス 女子 団体 ○2 位
  - 水泳 男子 総合成績 ◎優 勝

- 第31回全国高校簿記コンクール秋田県予選会
  - 団体 ◎2 位
- 第97回全国高校野球選手権秋田大会 ◎優 勝
- 秋田県高校新人テニス競技 男子 団体 優 勝
- 第60回秋田県高校軟式野球秋季大会 ○優 勝
- 第94回全国高校サッカー選手権大会秋田県大会 ◎優 勝
- 平成27年度全県高校新人レスリング大会
  - 男子 学校対抗 優 勝
- 平成27年度秋田県高校新人サッカー大会 優 勝
- 平成27年度秋田県高校新人体育大会卓球競技
  - 男子 団体 優 勝
  - 女子 団体 優 勝



軟式野球部 秋季東北大会で 2年ぶり4回目優勝

不動産の賃貸経営と  
コンサルティングの  
KMです。

株式会社 KMコーポレーション  
取締役会長 田中 優(高18期)

〒150-0043  
渋谷区道玄坂2-15-1 ノア道玄坂1019号  
TEL 03-6416-1134  
E-mail: tanaka@km-corp.co.jp



## 秋田市東京事務所での2年を振り返り

高29期 二木正行

左：穂積市長の市政報告  
中：武内事務局長の中締  
右：竿燈まつり in 浅草



平成26年4月1日から平成28年3月31日までの二年間秋田市東京事務所に赴任しておりました。

東京事務所在任中、東京雄水会の皆様には公私にわたり大変お世話

になりました。秋田から転居後一ヶ月もたたない時に「東京雄水会平成26年顧問団・役員合同会議」のご案内をいただき参加させていただきました。大先輩の顧問・役員の皆様がおそろいの中緊張気味に会場に入ったことを思い出します。

役員会の後の懇親会では、私の歓迎もしてくださるとのことでも尚更恐縮至極でしたが、母校秋商の思い出を語り合いながらお酒を酌み交わし、昔の八橋校舎時代の話等々酒宴も進み、あっという間に締め時間の時間となりました。

乾杯の前には参加者全員で校歌斉唱、昨日のことのように思い出されます。

单身生活もスタートして間もない時期に、同郷の大先輩の頼もしい姿に触れ、お話を伺うことができ、この東京にもたくさんの同窓生・仲間が存在があることを感じたところでした。

また、東京雄水会会長である岸本六蔵先輩が、先に行われました「秋高連（在京秋田県高等学校同窓会連合会）総会」において会長に就任されたことも非常に心強いことでありました。

各高等学校の同窓会、総会、秋田県人会、秋高連フェスタ、ふるさと会、市政情報交換会、在京経済人懇談会等々、さまざまな会合でご一緒させて

いただき、在京の皆様をご紹介していただいたことに感謝感謝でありました。

さらに、浅利香津代さんをお迎えして開催された「東京雄水会の集い」において各部出身の諸先輩のパワーを改めて感じることにになり、まさに「秋商我と共にあり」を実感するところでした。

このような生活にも徐々に慣れ、その後は、浅草竿燈祭りをはじめとする東京プロモーション、市長・副市長上京時の随行、企業誘致担当との同行、国会議員および各省庁への要望活動、各種会議・会合への出席、けやき会運営、観光・物産のPR等、多岐にわたる活動を行ってまいりました。

その中でも、平成27年8月に横浜港発着（青森・秋田経由）のダイヤモンド・プリンセス号乗船のうえ、竿燈祭りや秋田観光PRをさせていただいたことが、良き忘れ難い思い出の一つであり、秋田勤務ではなかなか体験できない用務の一つでありました。

また、それ以外にも大勢の先輩、同期、後輩との結びつきも生まれました。Aちゃん先輩の仲間との飲み会、小林先輩のドラム演奏、若松監督を囲み映画のお話、錦糸町笑酒（えぐし）での懇親、雄水会ゴルフコンペ等々、良き出会いがありました。

私にとって瞬く間に過ぎた2年間であり、公私ともに大変充実した2年間になりました。これも、同窓生として心遣いいただいた諸先輩、同期、後輩の皆様のお陰によるものと感謝するところであり、改めて心より御礼申し上げます。

ありがとうございました。

「心の故郷 秋商を いざや謳わん 諸共に」



造 園  
土 木  
設 計  
施 工  
管 理



フリージア

きのえね

# 甲子グリーン化建設株式会社

代表取締役 谷 真 克 (高13期)

〒337-0963

さいたま市緑区大門 1 3 8 3 - 3

TEL 0 4 8 - 8 7 8 - 1 4 1 2

FAX 0 4 8 - 8 7 8 - 1 4 1 8

E-mail:Kinoenegreen@blue.ocn.ne.jp



# 「80年振りのベスト8」 甲子園観戦記

高16期 進藤 紀夫

「高校野球100年」の記念大会、第1回大会での秋田中学（現秋田高校）の準優勝が話題になった。

生前父は「高等小学校（現中学校）で野球部主将を務め全県優勝、自分は秋田師範へ進んだがチームの殆んどが秋田中学へ進み、東北大会を制し全国大会に臨んだ」と述懐していたことを思い出す。

初戦は二回戦、相手は九州大会優勝佐賀の龍谷高。初回1点先制、中盤追いつかれるも8回2点勝ち越し勝利、打線は12安打と好調、成田投手は3安打16三振と完全に抑え、東北のドクターKの面目躍如。スタンドでは終盤成田の三振奪取数を数える声があちこちで聞こえ、安心して観れた一戦であった。

三回戦は第1試合、当日の新幹線では試合開始に間に合わない。5年前、春の選抜で夜行バスを利用して腰を痛めた苦い経験もあり前泊へ、宿は一昨年と同期の仲間と宿泊した新大阪ワシントンホテルプラザ、選手達の定宿にもなっており歓迎の大看板が誇らしい。

大会終了後選手達がホワイトボードに感謝の寄

龍谷 (佐賀) 2回戦 000 010 000 1 100 000 02X 3 秋田商 (秋田)

秋田商が投手転じた。同点の八回、工藤と会田の連続適時打で2点を勝ち越し、勝負を決めた。エース成田翔は3安打で完投。龍谷は打線が振るわず、好投の先発池田を援護できなかった。

2015 100周年の夏

## 秋田商・成田翔 16K



16三振を奪う力投を見せた秋田商・成田翔

### 直球勝負、9回3連続で締め

秋田商3ー1龍谷  
秋田商のエース・成田翔が、匠の如く三振を連発して、直球勝負の好投を見せた。三振を奪った成田は、9回3連続で締め、完投した。龍谷は打線が振るわず、好投の先発池田を援護できなかった。

「直球勝負、9回3連続で締め」

秋田商のエース・成田翔が、匠の如く三振を連発して、直球勝負の好投を見せた。三振を奪った成田は、9回3連続で締め、完投した。龍谷は打線が振るわず、好投の先発池田を援護できなかった。

平成27年8月11日  
読売新聞（東京本社）  
スポーツ欄

せ書きを残し、これを見た従業員が感激して写真をツイッターで紹介したところ、5万件を超す反響が広がり新聞でも紹介され話題となった。

相手は昨年ベスト8・群馬の強豪健大高崎高、初回1点を先制されるも2・4回と3点を加点、しかし8回3本の長短打で同点とされ延長戦へ、

## モンドセレクション2016 最高金賞受賞

酒は天下の

# 大平山

## 小玉醸造株式会社

秋田県潟上市飯田川飯塚字飯塚34-1  
TEL 018-877-2100  
FAX 018-877-2104  
www.kodamajozo.co.jp



10回二死後1・2番の連打で1点勝ち越し勝利。なんと80年振りのベスト8にスタンドは沸きに沸いた。

勝って大声で歌う校歌が気持ち良い。

この試合では決勝点のきっかけとなったセンター・キャプテン会田の二塁打よりも、彼がセンター前ヒット性の当たりを思いきって地面すれすれジャンピングキャッチした積極的な守備がチームに勇気を与えたのではと感じたプレーであった。

さて、準々決勝は翌日。同期の当会岸本会長と前泊のホテルを再度予約、ホテルの従業員が東京雄水会の真っ赤な応援用帽子に反応して祝福の声を掛けてくれるのが心地良い。

当日応援団用入口前に並ぶと、毎回必ず応援に

駆け付けてくれる仙台「おでん三吉の田村店主」の話題に、先代が秋商出身という事で秋商OBが長年世話になっており、楽天イーグルス応援団長でも有名。優勝候補宮城の仙台育英高との対戦はさすがに地元の応援に回るのではと噂をしている処に、タオルを頭に巻いたいつもの姿で本人が現れ皆感激。さあ勝ったら中学時代ラジオ放送を興奮しながら聞いた、あの今川敬三投手を擁しての春選抜以来のベスト4、気合いが入る。

東北屈指の好投手の投げ合いとなった序盤、成田は上々の立ち上がりを見せたが4回、後にドラフトでロッテのチームメイトになる平沢選手にソロアーチで先制されると、5・6回ヒットを集められ途中救援をうけるも4点を献上、再三のピン



上左：初戦を勝利し高らかに校歌を歌うナイン  
 上右：懸命の応援を展開する満員の応援団  
 下：秋田さきがけ「80年ぶりのベスト8」報道



チで応援席が沈みがちになるが、その都度同期の遠藤当会応援団長の声が飛び皆大声の応援だ。

8回から成田も再登板し必死の投球をするも最終回6-1と5点差で2死、これまでかと思われたが敵失・長打・犠飛と粘りに粘って2点を返し応援席は大いに沸く、惜しくも3-6で敗れたが連投にも頑張った成田投手や最後まで諦めずに戦った選手達の姿に感動させられた。

スケジュールの許す限り甲子園に足を運んできたが、記念の大会と相俟って記憶に残る大会になった。

また、球場内外を歩く野球部員がゴミを拾う姿に、監督他関係者の指導の徹底ぶりが何えチームに一本筋が通っているように思われた。

選手の皆さん感動を有難う。

試合後の残念会も近畿秋田県人会の方々も含め笑顔溢れる会となった。

鎌田校長も顔を見せてお礼に席を廻ってくれる。彼も選手や監督・部長として長い間甲子園を目指したと聞いていたが満足そうな様子が嬉しい。

最後に応援団集合場所の設営・入場券の配布・祝勝会(時に残念会)の手配と、毎回大変ご苦労をお掛けする近畿支部の皆さんに感謝申し上げます。毎々有難うございます。



① 創業 38 年 ①

空調関連機器類卸売・施工

**三州株式会社**

常務取締役 夏井 洋二(高21期)

〒170-0005

東京都豊島区南大塚 3-37-5

TEL: 03-5396-4181(代)

FAX: 03-5396-3414

E-mail: natsui@sansyu-kk.co.jp

Chiba Birdie Club

🌐 プレーのご用命は

**千葉バーディクラブ**

営業支配人 夏井 香(高25期)

〒289-1135

千葉県八街市小谷流 591

TEL: 043-440-5888

FAX: 043-440-5910

携帯: 090-4845-8069

北島 禮泉(高6)

石段に和服姿や春日傘

下萌えの庭眺めたり松葉杖

大振りの春の筍貰ひ受く

樹々の下一面に咲く諸葛菜

春光や白髪更に白くなり

浅間 耿甫(高6)

雨蛙円らな眼宙見据う

老妻と茶の服の良夜かな

手を抜くも生きる秘訣の年用意

鬼は外園児等声を張り上げて

何処より風の運びし落花やら

小浜 一灯(高11)

啓蟄や電話の先に稚児の泣く

風眩し塵一つ無き袋道

多聞とは長屋と知れり額紫陽花

秋澄むや小諸馬子唄朗々と

豆撒きの打たれて面の取っかえこ



2月 あおき



6月 海紅豆



8月 凌霄花

◎東雄句会入会のお勧め  
随時入会を受け付けておりますので、  
まずは左記へ電話をください。  
東京雄水会HP・東雄句会「毎月の投句  
より」も是非ご覧ください。  
東雄句会 会長 佐々木 泰山  
事務局 松岡 素風  
電話 047(457)0109

## 俳句と出会って

三平 趣泉(高21期)

そして、発見、感動した事を五七五の韻文に表し、他の人々にも共有して頂ければ、大きな喜びとなります。

企業を退職後、自営業に転じた私は、仕事柄新聞は政経面中心に読みますが、昨年の七月某日ふと俳壇面を覗くと、一連の俳句の中に、感動した句が有りました。

また、東雄句会は年三回秋田魁新報社へ投句しており、ふるさとの親、兄弟、友人にも読んで頂ける事で、ふるさととの絆も深まります。

私は、俳句は暇な高齢者の老後の楽しみ、というイメージを持っていたので、自分が俳句をやるなど思いもよらぬ事でしたが、心を動かす一句に出会い、俳句をやってみようと思いい立ちました。

ちなみに、今回の魁新報社への私の投句は、次の拙句にしたいと思っています。「ふるさとへ春迎へ行く車窓かな」この句は、今年四月下旬に秋田へ帰省する新幹線の車窓から、ようやく春の盛りとなる故郷の風景を早く目にしたいという思いで詠んだものです。

最初の一ヶ月は、俳句の入門書を参考に手探りで作句しましたが、東雄句会の作品を読んで、八月に入会を決めました。その後、諸先輩のご指導の下、作句を続けるうちに私の日常に変化が現れました。いつもの愛犬との散歩道に咲く花に目が留まったり、また、家族で出かけた野山の風景も、以前はデジカメで撮って満足でしたが、じつくりと眺める様になりました。それは日常の時の流れを一時でも止めて、立ち止まって、生活環境や自然を見つめる事により、新しい発見や感動を得られる事を知ったからです。

私は、俳句と出会って、日常生活に仕事とは別の張りが出て、日々を大切に生きるべき事を再認識しました。そして、俳句は高齢者の老後の楽しみではなく、NHKや民放のバラエティ番組でも俳句が人気を博している現在、俳句は老若男女多くの人々の楽しみとなつています。  
東雄会の皆様、特に若い方々には、是非俳句の楽しさを知って頂きたいと思っています。

平成二十七年年度  
東雄句会  
五句抄

道庭 董 (高11)

広口の壺に投げ入れ枯芙蓉  
夫の背に声かけ眺む十三夜  
老い先のひと言ありて小鳥来る  
電柱に帯の如巻く凌霄花  
朝市や沈丁花匂ふ階下る

湊 三奏 (高18)

年明けて響く槌音都心かな  
熱きお茶飲みてひと息春炬燵  
路地裏の空を覆ひて花みもど  
自転車の将棋倒しや春嵐  
車座の宴散り敷く桜かな

三平 趣泉 (高21)

風花や頬を撫でては消えてゆき  
竹林の雀を散らす春嵐  
引く波や過ぎし日きらめく桜貝  
花盛る老樹の幹の皺深し  
ふるさとへ春迎へ行く車窓かな

橋本 千舟 (高4)

笹鳴きや藪揺らしつつまた藪へ  
潮騒の丘に色濃き蜜柑かな  
高原に讚美歌流れ木々芽吹く  
海女背負ふ魚籠の雫や月見草  
道標の右は江戸道曼珠沙華

会長 佐々木泰山 (高16)

山肌の残雪かすか鳥海山  
暁闇や蝸の鳴く金属音  
古民家の軒下に刺し風車  
鷺一羽川面を睨み冬に入る  
末黒野や葭原過る雉の影

柏谷さぼん (高19)

猫じゃらし雨滴含みて穂の垂るる  
騒めきて枯蘆原の雨の音  
身じろがず時雨るる池の杭の鷺  
とんがりの蕾に雨や紫木蓮  
雨に濡れ初の一輪夏椿

大川 善朗 (高3)

この土地はまだ売れぬらし猫じやらし  
仕舞風呂寒析やがて遠ざかり  
寒満月雲なき空の孤高かな  
花の雲眼下に濁り隅田川  
春愁や馴染の酒屋店仕舞ひ

松岡 素風 (高17)

彼方まで提灯ともり桜浮く  
ゆく春や手書地図持つエトランゼ  
ひとり生くことに慣れけり遠花火  
脱いでまた羽織るも秋の夕べかな  
川舟の引く波眩し冬うらら

夏井 陽一 (高21)

古破魔矢集めて焼かれ宮居かな  
大木の切られ頭上の月冴ゆる  
小袋のままに福豆撒きにけり  
老夫婦植田の補植日の出かな  
夏休祖父父母待つ地へザックの子



# 還 暦 を 前 に

高26期 須 磨 浩

青葉の候、東京雄水会の皆様におかれましては、ますますご健勝のこととお喜び申し上げます。私は、高26期の須磨浩と申します。

今回『還暦を前に』とのテーマでの執筆依頼をいただきましたが、現役のサラリーマンとして還暦を迎えるイメージが湧かず、また、会報への投稿も恐れ多く辞退申し上げようと思っていたところ、越前谷先輩からのご要請にお断りできず投稿に至った次第です。

さて、私は秋商在学中レスリング部に所属しておりましたが、特に活躍も出来ぬまま3年間を過ごしました。3年生時には秋商が前年の団体優勝による推薦でインターハイに出場したものの初戦で敗退、その時私は控えに回っていたため出場できず、減量したのみで帰郷することとなり悔し涙を流しました。

もっとあの時努力していれば……といろいろ思いますが「後悔先に立たず」、私の心に刻まれた苦い記憶になっています。

卒業後は日本石油ガス株式会社（当時：日本石

油株）100%出資のLPガス輸入元売り会社）に入社しました。

新入社員研修期間中に独身寮で行われた歓迎会での出来事ですが、恒例(?)の“新人歓迎どんぶり酒”飲みが始まり、私がトップバッターでありました。

これはどんぶりに並々と注がれた日本酒を新人が回し飲みする儀式でしたが、私は何を勘違いしたのか一人で一気に飲み干してしまい、皆の度肝を抜いてしまいました。

恐るべき秋田DNAでしょうか？以降、先輩諸氏に大いに可愛がっていただき、飲み会に連れまわされたものでした。

なお、以降の独身寮“新人歓迎どんぶり酒”は中身を飲み干すことが恒例となり、新人諸君には迷惑極まりない前例となったことは言うまでもありません。

もちろん現在のコンプライアンス的にはありえない事ですが。

研修後の勤務地は、大阪⇒東京⇒川崎⇒東京⇒

# 鮎・活魚 うさ美

定休日 日曜・祭日 営業時間 PM 5:30~PM11:00

店主 宇佐美 守 (高17期)

〒130-0013 東京都墨田区錦糸2-9-9

電話 03-3623-1967

アクセス JR総武線錦糸町駅北口 歩3分  
地下鉄半蔵門線錦糸町駅3番出口 歩3分

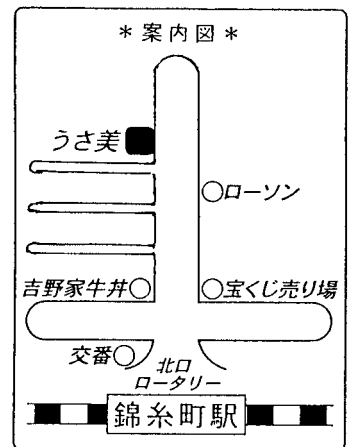

長崎⇒東京⇒名古屋⇒東京⇒大阪⇒名古屋⇒東京  
と異動を繰り返し、都内に住居を設けてからは通  
算11年間単身赴任を余儀なくされました。

また、この間に会社もエネルギー業界の合従連  
衡にさらされ、日本石油ガス株式会社⇒新日本  
石油ガス株式会社⇒新日本石油株式会社⇒J X  
エネルギー株式会社と統合を繰り返し、現在は  
J Xエネルギー・三井物産・丸紅の出資会社で

ある ENEOS グローブ株式会社へと転籍、私は  
ENEOS グローブエナジー株式会社関東支社（埼  
玉県狭山市）に勤務しています。

現在も都内の自宅には週末に戻る単身赴任中  
（？）ですが、毎週自宅近所に住む孫娘（まもな  
く3歳）に会うことを楽しみに、仕事に励んでお  
ります。

もっとも最近の孫娘の口癖は「じいーじい、タバ  
コやめなさあーいっ！」ですが。

サラリーマンは転勤と定年が  
付き物……！役員定年まで残り  
3年を悔いなき様務める所存で  
す。

これまで転勤の連続で不義理を  
いたしておりましたが、昨年、  
兄（高17期）より東京雄水会の  
集いへの動員を受け、初めて出  
席させていただきました。還暦  
を迎えるにあたりこれまでの不  
義理を反省し、東京雄水会へ積  
極的に係わらせて頂くことを宣  
言し結びとさせていただきます。



じいーじいに似て  
目がパッチリで可愛いですネッ!!

秋田の美味しい食材と地酒  
共にお楽しみください!!

和食 Dining ぐし  
**笑酒**



店主  
藤嶋大久(高46期)

■営業時間

◎ランチ(月・火・水)  
11:30~14:00 (L.O.13:30)  
お昼宴会のご予約承ります。  
(木曜日を除く)

◎ディナー  
17:00~24:00 (平日・日祝)  
17:00~26:00 (金土祝前日)

■定休日 木曜日

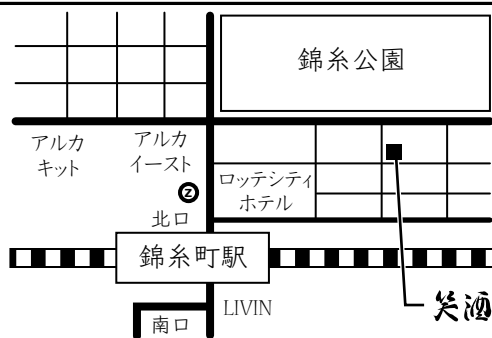

■アクセス

JR・メトロ半蔵門線「錦糸町駅」  
北口より徒歩3分

〒130-0013 墨田区錦糸4-12-8 1F  
Tel & Fax 03-6658-4722

# 楽しもう ゴルフ

秋商雄球会事務局（高18期） 湊 次 成

老若男女に関係なく一緒に楽しめるスポーツ。  
それはゴルフです。

秋商雄球会は第55回ゴルフコンペを今年4月に迎えることが出来ました。

春、秋と年2回の開催なので実に発足して28年なのです。

今回のコンペ参加者は高3期の大川与四郎さんから高25期の川口輝司さんまで、そして女性は高18期の楢田慶子さん、高18期の今野アサ子さん、特別参加の遠藤会長夫人の3人と合計男女16名のコンペでした。まさに「老若？男女」のコンペなのです。そこは先輩だからとか女性だからという世界はなく、あるのは秋商同窓生達が集いゴルフを楽しむ懇親を深める場なのです。

秋商の学舎を出で社会人となり数十年、現役時代は営業の一環として接待にあるいは社内のコミュニケーションの場にとゴルフをされた方は数多いはず、たいていの方はゴルフクラブが物置に埃をかぶったまま眠っているのではないのでしょうか。

雄球会の平均年齢は70歳を超えます。

しかし、誰もが若くまさに秋商健児そのままです。年齢を重ねれば誰しもが老いるのはしょうがないこと、老いは止めることは出来なくとも遅らせることは出来ます。

それは、健康を維持すること、じっとしては健康を保てません。83歳の大川先輩が良い例でいまだ元気にゴルフを楽しんでおられるのです。

雄球会の敷居はけっして高くはありません。

しかし、初参加となると尻込みしてしまうのは誰でも同じです。同期で誘い合ってどうぞ雄球会に参加しゴルフを楽しみ、そして、みんなで「秀麗の山鳥海は～」を声高らかに歌おうではありませんか。



54回コンペ 打ち上げ

**下手は下手なり、上手は上手なりに**

**楽しもうじゃないか！ゴルフ！**

## 秋商雄球会

ご参加お待ちしております。

会 長 遠 藤 武 二 (高16期)

事務局 湊 次 成 (高18期)

連絡先 090-3088-4375

mail:3710minato1948@gmail.com

# 優勝者よりひとこと（第54回）

高16期 大久保 丈 二

秋晴れの下で行われた雄球会ゴルフコンペに一年ぶりで参加し、和気あいあいとした雰囲気と大きなハンディキャップのおかげで図らずも優勝することができました。秋田弁も飛び交う春・秋の雄球会コンペは毎回楽しみにしている年中行事です。

今回は高8期の小野寺助司先輩、高15期の齊藤陸男先輩、そして同期の佐々木進三さんとの組でした。それぞれの個性豊かなショットに刺激されて思わず力んでしまいそうになったのですが「今日一日は静かなゴルフを…」とスタート前に考えたことを思い返して肩の力がいつもより抜けていたのが良かったのかもしれません。

コンペ後のパーティーは高16期遠藤応援団長のリードのもとで戸秀麗の山鳥海は～戸を皆んなで

歌って締めるのですが、声を張り上げているうちにブラスバンド仲間との思い出いっぱいの八橋校舎辺りの風景が突然浮かんでこみ上げてくるものがあったりした秋の一日でした。

今回は4月6日です。ゴルフをやられる同窓のみなさん、春の一日を一緒に楽しみませんか。桜もちょうどいい季節です。



第54回コンペ  
参加者



**そうだ！お花を贈ろう！** あらゆる場面に心に残るお花を！

全国各地に  
協力花店多数  
いつでも新鮮な  
お花を直接お届け  
します！

## ネットフラワーズ

代表 宮崎 勇一（高18期）

〒221-0014 横浜市神奈川区入江1-20-8

制作本部 東京都中央区日本橋本町1-6-14

総合受付☎&FAX 045-439-7637





# 高萩ゴルフセンター

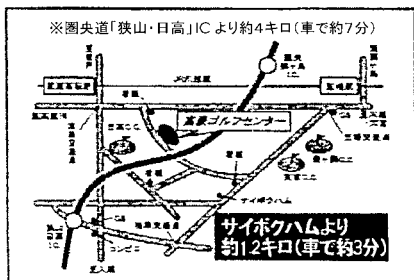

圏央道「狭山・日高」ICより約4キロ(車で約7分)  
同じく圏央道「鶴ヶ島」ICより約4.2キロ  
(車で約7分)



- 250ヤード、64打席
- 木立に囲まれた本コース漂うゴルフ練習場
- コースボール使用

**打ち放題、シニアサービス、レディースサービスなど実施中!!**

埼玉県日高市高萩1348-1 **TEL 042 (989) 5621**

高萩ゴルフセンター  
代表取締役

**安藤**

**勝** (高27期・昭和51年3月卒業)



## 優勝者のひとこと（第55回）

# さあえぐぞ佐倉へ

高16期 遠藤 武 二

平成28年4月6日、佐倉CC晴天・最高気温20度。さくらカントリークラブ、さくら満開（東京満開4月3日）。

大先輩の皆さんが平成元年4月一宮カントリークラブで第一回スタートして以来、年2回（春秋）継続開催してきたコンペも、今回で55回となりました。

私は平成18年秋（36回大会）、同期の岸本さんから誘われ、初参加させていただきました。今回の55回大会が15回目の参加で、念願の優勝することができました。

当日のパートナーは、高18期の辻永忠彦さんと楢田慶子さん、25期の川口輝司さんの4人です。久し振りの秋田弁で「へばいぐ」、「のるが」、「めだばボギーだべ」でのプレーです。良きパートナー、同組の皆様ありがとうございました。

当日は特別参加者（東京出身）と、「さあえぐ

ぞ佐倉へ」と愛車で出発。過去家内の参加二回とも同組でプレーせざるを得ず、今回は湊事務局長の取り計らいで、初めて別組でのプレー案内となりました。

別組でプレーできた解放感から、OBなし、スリーパットなし、バンカーに一度も入らず、近來まれにないイン43アウト47、トータル90とスコアがまとまり、さらにハンディキャップにも恵まれ、好成績となりました。

今回家内と同組の斉藤睦夫さん、岸本六蔵さん、田中優さんのおかげと思っています。本当にご迷惑をおかけ致しました。

次回は同じ佐倉カントリー倶楽部で平成28年10月18日（火）開催致します。会場は、京成線日暮里駅から55分、京成佐倉駅から徒歩5分の至近距離です。雄水会の皆さんの参加をお待ちしています。

第55回コンペ  
参加者



第55回優勝 筆者



有限会社 光 商 事

東京都知事免許（10）第36543号  
専務取締役 水 沢 公 一（高18期）  
〒164-0011 東京都中野区中央3-31-5  
朝日MS本館1F ☎03-3381-5335  
E-mail : hikari@ma2.justnet.ne.jp



創業万延元年  
**佐藤養助**  
 秋田 稲庭干温鈍

ずっと愛される  
 うどんを。

万延元年の創業から百五十有余年。  
 『佐藤養助の稲庭干温鈍』はお店で食卓で、  
 ご贈答用の品として、多くの方々に愛されてきました。  
 そしていま、改めて思います。  
 私たちがお届けする一杯は、  
 皆様の幸せな時間のためにありたいと。  
 一子相伝の味わいと、磨き抜いたおもてなしで  
 何気ない時間をかけがえのないひとときに変えていく。  
 あなたの胸をいばいにして、心をうれしくさせていく。  
 そんな愛されるうどんをこの先も、ずっと。  
 今日も私たちは皆様の笑顔に思いを馳せながら、  
 一本一本、うどんをつくりまします。  
 一杯一杯、おいしいうどんをお届けします。

代表取締役 佐藤 正明

— 直営店で本場の味をご賞味ください。 —

**銀座 佐藤養助**

東京都中央区銀座6-4-17 出井本館1・2階 TEL.03(6215)6211

**佐藤養助 日比谷店**

東京都港区西新橋1-2-9 日比谷セントラルビル地下1階 TEL.03(3595)6288

**銀座佐藤養助 養心蔵**

東京都中央区銀座2-6-9 GINZA269ビル9階 TEL.03(3538)6099

**佐藤養助 赤坂店**

東京都千代田区永田町2-14-3 東急プラザ赤坂3階 TEL.03(5510)5556

**有限会社 佐藤養助商店**

〒012-0107 秋田県湯沢市稲庭町字稲庭229  
 TEL.0183(43)2226 FAX.0183(43)2812

<http://www.sato-yoske.co.jp>

ご注文専用フリーダイヤル

☎ 0120-41-1720

ホームページからのご注文は各種クレジットでも承ります。

佐藤養助

検索



# 東雄ハイキングに参加して

高10期 田口 紘子

平成28年4月10日（日）、久しぶりに東雄ハイキングへ参加しました。

メンバーは最長老高8期の和田さんをはじめとした計10名でした。

私も上から数えて3番目、でも若い人たちと一緒にハイキングが出来て若返ったようでした。

同年6月18日（土）に行われる総会には実家への帰省の予定があり欠席させていただきますので、このハイキングには積極的に参加した次第です（実家は秋田県由利本荘市岩城です）。

さて、今回のハイキングコースの初めには日本民芸博物館を見学しましたが、柳宗院の新しい美の概念の普及作品が数多く展示されており楽しめました。

次には、東京大学先端科学技術研究センター内の桜を見物。残念ながらも満開の時期は過ぎておりましたが散りゆく花びらにも風情を感じられ、とても美しかったです（この地域の道端には“はなみずき”がきれいに咲いていました）。

いよいよメインの駒場公園に入り、旧前田侯爵邸（加賀藩主邸）の和館・洋館を見てから公園内の桜名所でランチタイムとなりました。

その後は、古賀政男音楽博物館を見学、幹事さんが2時間の自由時間を用意して下さったので、ゆっくりと懐かしいナツメロを堪能できました。館内のカラオケスタジオでは、自分で歌った曲をCDに録音して持ち帰ることも出来、MYCDを作成する人もいてそれぞれの人が十分に楽しんでいたと思います。

それから代々木上原からミニバスに乗り、東京大学駒場キャンパス内のイチョウ並木通りや桜を見て回り、そして井之頭線で渋谷駅に移動して居酒屋で懇親会。

皆様と懇親を深め、最後に全員で校歌を歌って解散となりました。

本当に楽しい1日となりました。  
皆様1日ありがとうございました。



東大先端科学技術研究センター内の桜と参加者



東大駒場キャンパスのイチョウ並木で  
中：東大駒場キャンパス



古賀政男音楽博物館前



イザ!! 懇親会場へ



中国現代水墨画の大家王農氏により、  
弊社の業務のイメージを画と詩にして頂きました。

現在王農氏は、中国の現代水墨画を代表する最も傑出した画家の一人。  
桂林山水と西北風光を得意とし、墨絵の主なテーマは花鳥、山水です。伝統と西洋技法を結合し、自分独特の画風とし、その破墨画法をさらに現代的な感覚の技法へと発展させた画家と言えます。

1992年中国国際美術大賞を受賞、北京受賞作品<雪国>は二十世紀中国美術精品集と言う大型画集の表紙になり、世界にその名前と地位を不動のものとなりました。



株式会社 セレモ・ワールド

代表取締役 中島 章 (高15期)

<http://www.ceremo.net>

本 社	〒123-0873 東京都足立区扇 1-56-5	TEL03-3856-8421	FAX03-3856-8423
群馬営業所	〒370-0041 群馬県高崎市東貝沢町 2-29-2-104	TEL0273-64-1969	FAX0273-64-1963
横浜営業所	〒241-0021 横浜市旭区鶴ヶ峰本町 2-3-28-B102	TEL045-955-0898	FAX045-955-0899
神奈川営業所	〒253-0085 神奈川県茅ヶ崎市矢畑 419-138	TEL0467-88-6778	FAX0467-88-6784
相模原営業所	〒229-1104 神奈川県相模原市東橋本 3-7-4-101	TEL042-775-6663	FAX042-775-6664
諏訪営業所	〒392-0013 長野県諏訪市沖田町 1-94-1-403	TEL0266-56-1031	FAX0266-56-1030
山梨営業所	〒400-0111 山梨県甲斐市竜王新町 99-6-B-1	TEL055-260-8421	FAX055-260-8423

# 武田夏男さんを偲んで

高7期 中村 忠 治



平成25年6月秋商同期の喜寿の祝いが秋田市で開催され、我々も参加させていただきました。その翌日、武田さんが闘病中で同期の中村俊二さん（私の従兄）の見舞いに行きたいということで御案内させていただきました。

思えばその時武田さん自身が発病されており、心重い旅であったのを顔に出さず、私も気付かず一日付き合ってもらったのでした。

それから間もなく手術されたと聞き大変驚きましたが、その後は飲み会にゴルフに応援団にと復帰されており、回復されたと思っていました。

しかし、再発の知らせを受けた後は短い時間でお亡くなりになられ、もう一度お会いできなかったこと非常に残念であります。

武田さんとは中学・高校と一緒にでしたが、レス

リング部で応援団長という強面の人であった彼は、片や小心ノンボリの私からすれば仰ぎ見る別次元の存在でした。

卒業後、彼は東京勤務で私は工場を転々としたため殆ど接触はなかったのですが、最後の勤務地が甲府であったため、東京の同期会に誘っていただき数十年ぶりに再会しました。

その後は彼の広域的な活動に引き込まれた形で、雄水会・新山会・今昔会・本荘ふるさと会にと参加し、私自身の交友も広がり大変感謝しております。

武田さんは強面の印象があったのですが、再会後はまったく認識が間違っており、細やかな気遣いの出来る人で、何より人を引き込む魅力を持った素晴らしいリーダーでした。

惜しい人から先にと言うジンクスがあるようですが、まったくその通りだという思いです。

我々の年代もだんだんと順番が近づいています。その節はまたご一緒に団欒できますよう、先導宜しくお願いいたします。



左上：平成26年顧問団・役員会議 前列最右故人

左下：平成26年秋高連総会後の懇親会 右故人

右：平成25年中村俊二さんの見舞い 左故人・中筆者

## 武田夏男さんを偲ぶ



本庄高校東京同窓会 監査役  
本庄ふるさと会 会長 池田哲三  
由利本庄ふるさと会連合会 会長

「武田さん、体調の方は如何ですか。」

「会長、最近歩くことが出来なくなって…」

「絶対無理をしないで

ください。」

「総会も近いので、監査や事務的な引継ぎもしたいのだが…」

「その内病院に行きますから心配しないでください。いつ頃行ったらいいですか。」

「月末の連休明けの土曜日（9月26日）にしましょう。」

この電話が武田さんとの最後の会話となり、奇しくもその約束の日が告別式の日となってしまいました。私はお亡くなりになられたことを聞いたとき、突然のことで驚きました。入退院を繰り返していましたが、今度も回復されるものと思っていたからです。

武田さんは多くの役職を務められ、東京雄水会副会長、秋田ふるさと応援団団長、由利本庄ふるさと会連合会監事、中学同期会（新山会）の代表等、その功績は素晴らしいものです。私が十数年前に本庄ふるさと会会長になった時には彼に副会長へ就任していただき、私をサポートして会の運営に尽力してくださいました。彼は多くの方から信頼され、又尊敬もされて

いました。  
私の兄（祐二：50代で死去）とは小学・中学を共にし、高校は兄が秋田工業、武田さんが秋田商業と分かれていましたが本庄から秋田まで3年間一緒に汽車通学するような、大の仲良しで親友であったそうです。昔から私に色々な思い出話を



本庄ふるさと会総会で開会の挨拶を行う故人

## 曹洞宗 永明寺

厄除け・ぼけ封じ  
延命地藏菩薩霊場

住職 山本信爾（高10期・昭和34年卒）

**完成墓地 1区画 93万円より**

毎年11月23日（勤労感謝の日）

商売繁盛・開運招福祈願・延命地藏菩薩大祭

祈願料（大型御札…2千円 特大型御札…3千円・特別祈願料…5千円）

東京・浅草から 東武電車で1時間10分

宗教法人 永明寺

☎326-0837 栃木県足利市西新井町3393

TEL 0284-71-1858 FAX 0284-71-1868

郵便振替 00380-0-12325

たくさん話してくださり、“親友の弟だから”と言って本当の弟のように可愛がってもらいました。とても家族愛に満ちた方であり、雄水会等では後輩の健康や仕事のことを気にかけることや、又ご自分の家族の話もよくするような優しい方でした。

彼は趣味も多彩でしたが、何時も本を持ち歩いて読書をされていました。その他にも秋田懇話会の講演や落語会の落語もよく聞きに行かれました。立川一之輔の後援会に入られたり、江戸博物館の会員（世話人）になったりもしていたようです。スポーツでは野球がお好きで熱心な阪神ファンでいらっしゃいました。またゴルフもお好きで、ご自身がホールインワンを出した時のことをよく自慢げに話していらっしゃいました（その時は私も記念品をいただきました）。

彼との思い出は多くあり（旅行・会合への同行参加）、本荘高校が甲子園へ出場、西目高校サッカー部の全国高校サッカー選手権大会へ出場、由利高校のバレー部や本荘高校の柔道部などが全国

大会へ出場した時など一緒に応援に行きました。全日本少年軟式野球大会で本荘の子供達が出場した時は見事ベスト4まで勝ち進み、最後は神宮球場でのナイター試合で応援をしたこともあります。又、都市対抗野球大会でTDKが出場した時の事、秋田国体の開会式へ参加した時の事、そのほか何十年と行っていなかった千秋公園へ2人で朝の散歩に行きババヘラアイスを食べたようなことも鮮明に思い出します。

彼はお酒（日本酒）や歌（カラオケ）も大好きで、お酒を飲んではいつも笑顔で楽しい昔話をされており、ふるさと会の懇親会でのフィナーレでは「ふるさと」「水辺のまち本荘」を合唱しますが、いつも彼を中心に歌っていました。その姿を見て微笑まれている奥様のカツ子様の姿も最高でした。

ふるさとを愛し、母校を愛し、後輩思いの武田さんのことを、私は一生忘れません。有難うございました。もう少し長生きしてほしいです。

合掌

右…2014年旅行 前列最左故人  
 下右…2013年本荘・矢島・亀田藩  
 江戸屋敷見学会 前列右故人  
 下…国会見学後国会レストラン  
 中故人・左筆者



# 秋田ふるさと応援団

秋田中央高校同窓会東京一交会 顧問 保坂 悟

秋田商業高校と秋田中央高校（旧・秋田市立高校）は2020年に共に創立100周年になります。こうして創立100周年を迎えられることは大変喜ばしく思っております。また私事で恐縮ですが、今年喜寿を迎えました。その年に東京雄水会会報に寄稿する事は特別な思い出になりました。

私は現在「秋田ふるさと応援団」に在籍し、秋田代表として頑張る人たちの応援に駆け回っております。去年亡くなられた武田夏男さんは「秋田ふるさと応援団」設立時から団長として会のためにご尽力されておりました。武田さんとは個人的にも楽しい思い出がいっぱいあります。改めてご冥福をお祈りします。

秋田商業といえば、スポーツの強い学校という印象を持っております。私が中学生の頃には土崎中学校のプールでよく高校水泳大会が行われているのを見に行き、「1着 ○○さん 秋田商業高校」というアナウンスが流れているのを何度も聞いた覚えがあります。また、特に野球・サッカー・レスリングが強かったようで、ニュースや新聞記事でよく名前を見かけておりました。

去年の大晦日には川崎市の等々力陸上競技場で行われた全国高校サッカー大会に秋田商業高校が秋田代表として出場しており、私も「秋田ふるさと

と応援団」の一員として応援に行きました。そして第1回戦、秋田商業と鳴門高校（徳島代表）との試合が行われましたが、残念ながら0対1で敗戦してしまいました。しかし試合では負けてしまいましたが、応援合戦では断然私たちの方が勝っていたと思います。試合後には懇親会が行われましたが、その場には秋田商業高校出身の方々も集まっており、改めて団結力の強さを感じました。

私の母校につきましては、スポーツにおいてこれといった実績を残せておりません。ここ最近の10年ではラグビー部が頑張って5回全国大会に出場することが出来ましたが、しかし試合を勝ち進むことが出来ませんでした。最近の東北の高校ラグビーレベルが全国レベルから後れを取っているように見られておりますが、これからもっと強豪高校を脅かす存在になってほしいと応援しております。

そんなことからどうしても他校の応援に行くことが多くありますが、「秋田ふるさと応援団」は学校の垣根を超えて応援に行く”をモットーに、私はこれからもどんどん応援に出かけたいと思っております。

東京雄水会の益々のご発展と会員の皆様のご健康を祈念いたします。



右から秋田商業同窓会（東京雄水会）から応援に駆け付けた女性、秋田ふるさと応援団副会長の筆者保坂悟（秋田中央高、東京一交会）、秋商名物男の応援団長、水沢誠一東京一交会会長。

2015.12.31 川崎市等々力陸上競技場



秋田ふるさと応援団から「なまはげ二匹」登場して応援。来場者の注目を集めた。



# 「秋高連」活動報告

(在京秋田県高等学校同窓会連合会)

会 長 岸 本 六 蔵

秋高連は、昨年創立30周年と一つの節目を通過しました。

資料によりますと昭和57年頃に秋高連の創立について秋商の柴辻正さんと秋工の谷藤さんが秋田魁新報社の森支社長、遠藤編集部長に協力を依頼し、その後大館鳳鳴の成田さん、横手高・戸部さん、秋高・金谷さんに声をかけ、この5人が設立を企画したとあります。

その後何回か協議を重ね①総会などの催し交流②名簿や発行物の交換③各種研修会の実施④県代表の運動部・文化部の応援⑤秋田県と緊密な連携をとり秋田県勢の発展に貢献する一などを決め、会の名称を「在京秋田県高等学校同窓会連合会」として、秋高、秋田北、秋工、秋商、大館鳳鳴、能代工、能代北、大農、横手高、本荘高、湯沢高の11校を幹事校とし、秋商柴辻さんを事務局世話人としてスタート。

昭和61年（1986年）11月13日連合会として呱呱の声を上げ発足、初代会長・金谷勇（秋高）第2代・畠山達郎（大農）第3代・佐々木富也（湯沢高）第4代・澤木誠一（秋工）第5代・友成穂秀（能代西）第6代・柴田秀二（横

手高）第7代・高橋実（横手清陵学院）第8代として岸本六蔵（秋商）と続いて現在に至っております。

このように東京雄水会（秋商）は秋高連設立準備時から大きく関わりを持っております。この創立30周年にあたり毎年発行している秋高連会報に代わり秋高連30年の歴史と足跡、活動を振り返り「秋高連創立30周年記念特別号」を3,000部発行し各会員同窓会及び関係者に配布しました。

秋高連は、この創立30周年を契機として現状を噛みしめ、創立の理念を堅持し、将来への決意と覚悟を新たにして活動を続けていきます。

東京雄水会からは秋高連の運営に、岸本六蔵（本会会長・高16期）が会長として、佐藤政雄（本会幹事長・高21期）が運営委員・会計担当役員、畑澤富美夫（高20期）・川口輝司（高25期）の両副会長が代議員として参画しております。

秋高連のホームページ

<http://akikoren-zaikyo.jp/>



秋高連創立30周年記念フェスタ フィナーレ



本会のフェスタ参加者

# 「けやき会」活動報告

副会長 越前谷 千秋

◎けやき会とは…秋田市内高校同窓会の在京組織 8 団体と新屋郷土会の 9 組織が会員となり、秋田市東京事務所内に事務局を置いています。各会員組織から選出された 2 名並びに東京事務所所長が運営委員として務め、内 1 名が会長等の役職を兼任します。

◎東京雄水会からの運営委員は越前谷千秋（3 年目）と伊藤和朗（初）が務めています。また、伊藤副会長が相談役へ就任しています。今年 3 月までの 2 年間は秋田工業の出身者が会長職を務めていましたが、4 月からは金足農業出身者が務めています。

◎主な仕事は、運営委員会への出席（年 2 回）、秋田竿燈祭&産直市 in 浅草の手伝い、各行事の企画運営（在京秋田市政情報交換会、ゴルフコンペ、高尾山ハイキング、年度末懇親会旅行等）などが慣例となっています。

●運営委員会は、総会的な会議で全運営委員が参加し、前年度の活動・決算・監査の各報告を承認し、新年度の活動計画・予算を決定しました。第 2 回運営委員会では、在京秋田市政情報交換

会の実行委員会を発足させ、具体的な方向性及び日程を決定しました。

●ゴルフコンペは、佐倉カントリー倶楽部で開催し、26 名が参加しました。

●秋田竿燈祭&産直市 in 浅草は、昨年第 6 回を開催し、竿燈演技中の周辺警備を行いました。

●恒例になった高尾山ハイキングですが、11 月末から 12 月初旬に開催して来たところを、10 月に変更したためか参加者が 9 名に減りましたが、本会からは 3 名参加しました。

●在京秋田市政情報交換会は、けやき会最大の行事で、参加者 179 名。本会から 18 名参加。穂積秋田市長による市政報告と参加者からの情報提供が行われ、物産市・懇親会も好評だ。

●運営委員・相談役・事務局員による、年度末懇親会は、昨年につき西船橋集合・解散の 1 泊 2 日で千葉県長生村の「太陽の里」（途中観光）宿に宿舎して開催されたが、今年は日程が合わず本会からの参加はなかった。

◎けやき会の諸行事には本会の会員は、どなたでも参加できます。HP をご参照ください。

（けやき会 運営委員・監査 高18期）



左下…竿燈まつり in 浅草の演技  
 左上…高尾山ハイキング参加者  
 中下…ゴルフコンペ参加者  
 中上…本会の市政情報交換会参加者と  
 二木秋田市東京事務所所長（当時）  
 右…竿燈まつり in 浅草の演技  
 中上…高尾山ハイキング参加者  
 中下…ゴルフコンペ参加者  
 左下…竿燈まつり in 浅草の演技



## 秋田商業高校 平成27年度の主な出来事（抜粋）

- |  |  |
|--|--|
| 4. 1 村上清秀教頭 着任   | 成田翔投手 千葉ロッテ3位指名                                    |
| 4. 6 着任式・新任式・始業式<br>全国大会出場報告会(柔道部、剣道部男子・<br>女子、卓球部男子・女子、レスリング部)    | 10. 25 ビジネス実践 AKISHOP (秋田市市民市場・<br>仲小路・なかいちプラザ)    |
| 4. 7 入学式 240名 (男111名・女129名)  | 10. 30～31 ビジネス実践 キッズビジネスタウン<br>395名参加              |
| 4. 8 対面式・学校紹介  | 11. 6 雄水会男鹿支部総会 (村上教頭出席)                           |
| 4. 18 雄水会近畿支部総会 (鎌田校長出席)   | 11. 7 雄水会八郎潟支部総会 (村上教頭出席)                          |
| 4. 25 開校記念日 (95周年)   | 11. 9～12 2年生修学旅行 (USJ、奈良、京都)                       |
| 4. 28 開校記念講演会 演題『チャンスは目の前<br>に!』(株北日本リゾート 代表取締役<br>菅原三多英氏 (高45期))  | 11. 19 中国蘭州市教員視察来校 (2名)                            |
| 5. 20 遠足1年:小泉潟公園、2年:大森山動<br>物園、3年:一つ森公園                            | 11. 26 沖縄県首里高校教員視察来校 (4名)                          |
| 5. 26 ビジネス実践 (AKISHOP、キッズビジ<br>ネスタウン、エコロジカルビジネスの3<br>班) スタート       | 11. 26 ビジネス実践報告会                                   |
| 6. 20 東京雄水会の集い (鎌田校長出席)  | 11. 29～12. 8 フェンシングカデ ヨーロッパ<br>サーキット (フランス) 菅原康平選手 |
| 6. 26 第20回秋田県高校生徒商業研究発表大会<br>「AKISHOPの新たな試み」2位                     | 12. 1 硬式野球部成田翔投手<br>千葉ロッテマリーンズ入団発表                 |
| 7. 11 雄水会宮城県支部総会 (鎌田校長出席)  | 12. 8 秋田県高野連優秀選手表彰 成田翔投手                           |
| 7. 17 秋商雄水会総会  | 12. 18 芸能発表会 (本校体育館)                               |
| 7. 30～31 体験入学 (延649名参加)  | 1年:合唱、2年:ダンス、3年:寸劇                                 |
| 8. 1 硬式野球部全国高校野球選手権大会壮行会   | 12. 18 北海道留萌千望高校教員視察来校 (1名)                        |
| 8. 3～5 第63回全国商業教育研究会 (東京)<br>(鎌田校長他参加)                             | 12. 23 第58回吹奏楽部定期演奏会(秋田県民会館)                       |
| 8. 25～26 球技大会  | 1. 14 ヤクルト石川投手来校・講話                                |
| 8. 25～9. 1 2015世界カデットレスリング選<br>手権大会 (ボスニアヘルツェゴビナ)<br>84kg級 山田修太郎選手 | 1. 14 秋商雄水会賀詞交歓会 (ビューホテル)                          |
| 8. 28～9. 6 第27回 WBSCU18ベースボール<br>ワールドカップ (甲子園球場他)<br>成田翔投手         | 1. 25 日本学生野球協会優秀選手表彰 工藤慶<br>捕手                     |
| 9. 3 第63回東北六県商業教育研究大会 (大館<br>市) (鎌田校長他参加)                          | 1. 29 公立高校入学者前期選抜試験<br>(定員72名 出願87名 1.21倍)         |
| 9. 8 ジャズライブと講話 小林陽一 (高23期)   | 1. 29 雄水会市役所支部総会                                   |
| 9. 16 就職試験開始   | 2. 6 雄水会由利本荘支部総会 (船木教頭出席)                          |
| 10. 9 広島県御調高校教員視察来校 (2名)   | 2. 16 高知県立山田高校教諭視察来校 (1名)                          |
| 10. 16 避難訓練  | 2. 19 秋商雄水会新入会員入会式                                 |
| 10. 22 プロ野球ドラフト会議  | 3. 3 第67回卒業証書授与式<br>239名 (男94名 女145名)              |
|  | 3. 8 一般選抜学力検査<br>(定員168名 出願205名 1.22倍)             |
|  | 3. 24 退任式・離任式<br>退任:鎌田校長、離任:船木教頭他                  |
|  | 3. 25 平成27年度人見スポーツ賞受賞<br>個人の部 硬式野球部 成田翔            |

# 秋田県はAターン就職を全力でサポートします！



「秋田県出身の人も、  
そうでない人も、  
みんな秋田に来てほしい」

そんな想いを込めてつくった「Aターン制度」に、まずは登録してみませんか？

定期的な求人情報のご提供・個別相談会や各種イベントのご案内・面接交通費の助成・最適な求人の開拓など、秋田県の企業に転職するために、万全のサポートをいたします。

## ◎ Aターンの情報発信基地はこちら

Aターンプラザ秋田は、秋田県東京事務所内に設置された、Aターン専用の無料就職紹介所です。

職業相談経験が豊富な専門の相談員を配置して、皆様のご相談をお受けしています。

また、より充実した情報を提供できるよう、秋田県内のハローワークと連携し、最新の求人情報を提供するほか、Aターン専用の求人を独自に取り揃え、Aターン就職を希望される皆様のお役に立ちたいと考えています。

皆様のご利用をお待ちしております。

## ◆ Aターンプラザ秋田

東京都千代田区平河町2-6-3

都道府県会館7階

〈就職相談〉9時00分～17時45分(月～金)

フリーダイヤル 0120-122-255

E-mail: a-plaza@coral.broba.cc



## ◆ あきたで暮らそう！Aターンサポートセンター

東京都千代田区有楽町2-10-1

東京交通会館5階

(ふるさと回帰支援センター内)

〈移住・就職相談〉

10時00分～18時00分(火～金)

電話 080-9292-5195



詳細は <http://www.pref.akita.lg.jp/koyorodo/> よりご覧ください。

お問い合わせ先 ・ Aターンプラザ秋田 フリーダイヤル 0120-122-255

・ 秋田県産業労働部雇用労働政策課就業支援班

電話 018-860-2334

# 東京雄水会会則

## 第 1 条 (名 称)

本会は東京雄水会と称し、秋田市立秋田商業高等学校同窓会東京支部を構成する。

## 第 2 条 (目 的)

本会は、会員相互の融和・親睦の向上を図り、同窓会本部との連携を緊密にし、母校の発展に資することを目的とする。

## 第 3 条 (事 務 局)

本会の事務局は、幹事長宅に置くことを原則とする。

## 第 4 条 (事 業)

本会は、会報の発行及び会員名簿の整備を行うほか、第 2 条の目的達成のために必要な事業を行う。

## 第 5 条 (会 員)

本会は、東京首都圏内に居住する、秋田市商業学校・土崎商業学校及び秋田市立商業高等学校を卒業した者及び在学した者を普通会员とし、同校の職員であった者を特別会員とする。

## 第 6 条 (役 員)

本会に、次の役員を置く。

- (1) 会 長 1 名
- (2) 副 会 長 若干名
- (3) 監 査 2 名
- (4) 幹 事 長 1 名
- (5) 副 幹 事 長 若干名
- (6) 常 任 幹 事 若干名
- (7) 幹 事 若干名

## 第 7 条 (役員任期)

役員任期は 2 年とする。但し、再任は妨げない。

2. 補充された役員任期は、前任者の残任期間とする。
3. 役員は、任期が満了しても次期役員が就任するまでの間は、その任務を続けなければならない。

## 第 8 条 (役員任務)

役員任務は、次の通りとする。

- (1) 会長は、本会を代表し会務を総理する。
- (2) 副会長は、会長を補佐し会務を分掌すると共に、会長に事故ある時は、その任務を代理する。
- (3) 監査は、会務及び会計を監査する。
- (4) 幹事長は、日常業務及び会計を処理し、副幹事長・常任幹事及び幹事を統轄する。但し、会計業務は副会長または副幹事長の内一名を指名して、委託することができる。
- (5) 副幹事長は、幹事長の業務を分掌する。
- (6) 常任幹事は、日常業務を分掌するほか、幹事の一部を掌握する。
- (7) 幹事は、同期の会員を掌握する。

## 第 9 条 (顧 問)

本会に、顧問を若干名置くことができる。

2. 顧問は、役員会の推薦に基づき、会長が委嘱する。
3. 顧問は、会長の諮問に応える。

## 第 10 条 (機 関)

本会に、次の機関を置く。

- (1) 総 会
- (2) 役 員 会

## 第 11 条 (総 会)

総会は、本会の最高議決機関とし、毎年 1 回定期的に開催するほか、役員会が必要と認めたときは臨時総会を開催する。

2. 次の事項は、総会の付議事項とする。

- (1) 活動報告
- (2) 収支決算報告
- (3) 収支予算案
- (4) 役員選出
- (5) 会則の改廃
- (6) その他役員会が必要と認めた重要事項

## 第 12 条 (役 員 会)

役員会は、総会に次ぐ議決機関とし、本会の

重要事項を審議・処理する。

#### 第 13 条 (招集・議決)

総会及び役員会は、会長が招集し、議長は会長が務める。

2. 議事は、すべて出席者の過半数を以って決する。

#### 第 14 条 (会 計)

本会の経費は、会費・寄付金及びその他の収入を以て充てる。

2. 本会の会費は、年額2,000円とする。

但し、卒業後 4 年間は会費の納入を免除する。

#### 第 15 条 (会 計 年 度)

本会の会計年度は、4 月 1 日から翌年 3 月 31 日までとする。

#### 附 則

この会則は、昭和46年10月23日から施行する。

2. この会則は、平成27年 6 月20日から改定し施行する。

## 慶 弔 規 程

本会の慶弔に関する業務を公正に遂行するため、この規程を定める。

1. 本会から出費する祝い金は次の通りとする。
  - (1) 叙勲又は社会的な貢献により、国から表彰若しくは褒章を受けた者に対して  
.....10,000円
  - (2) 他の支部又は他校の同窓会総会等に招待され出席する場合 .....10,000円
2. 本会から出費する弔慰金等は次の通りとする。
  - (1) 会長経験者及び現職の会長.....

弔電+生花又は花輪1基+香典 10,000円

- (2) 会長経験者以外の顧問及び副会長・監査・幹事長・副幹事長・常任幹事.....

弔電+生花又は花輪1基+香典 5,000円

- (3) 上記 1・2 に該当する者以外の会員  
.....弔電

- (4) その他、特に必要と認められるものについては、会長の判断により対応する。

この規程は、平成20年 6 月21日から施行する。

この規程は、平成24年 6 月16日から改定施行する。

## 会報永久保存規程

本会の歴史を綴る会報を適正且つ永久に保存するため、この規程を定める。

1. 永久保存する会報の部数は、原本 1 部及び合冊製本したもの 5 部とする。
2. 保管場所は、次の通りとする。
  - (1) 原本は、事務局とする。
  - (2) 合冊製本したものは、母校 3 部及び会長・

会報編集責任者各 1 部とする。

3. 役員が変更された場合は、これを引き継ぎ役員会に報告するものとする。
4. 幹事長は、毎年発行した会報 6 冊を永久保存用として保管し、5 年毎に 5 部合冊製本しなければならない。

この規程は、平成24年 6 月16日から施行する。

## 会 計 処 理 規 程

本会の会計処理業務を継続して適正に遂行するため、この規程を定める。

1. 収入・支出の会計処理は、総額計上とする。

2. 出金は、領収書と引換えに行うものとする。

3. 領収書は、A 5 判の台紙 1 枚に付き 1 枚を貼付し、出金の順に綴ることを原則とする。

4. 感熱紙のレシートは、時の経過により印字が消滅する可能性が高いため金額を赤書する。
5. 入・出金は全て入金又は出金の順に振替伝票に記載し、出納帳・補助簿・元帳に転記する。
6. 勘定科目及び仕訳内容は、次の通りとする。但し、追加が必要な場合は役員会で決定する。

#### 収 入 の 部

1. 総会会費…表示額を超える部分は寄付金とする。
2. 年会費…振替手数料の上乗せ納入部分は事務通信費の戻りとする。
3. 寄 付 金…(1)～(3)の合計
  - (1) 一般寄付金…総会等の祝い金・特定外の寄付金
  - (2) その他寄付金…特定の目的の寄付金
  - (3) 応援寄付金…応援費特定の寄付金
4. 広 告 料…会報等の広告掲載料

5. 雑 収 入…受取利息他1～4に該当しないもの

#### 支 出 の 部

1. 総会費…会場費・講師・記念品等の直接費用
2. 会報費…印刷製本費
3. 会議費…総会以外の諸会議費用
4. 事務通信費…総会・会議の案内・資料・会費納付・寄付依頼作成費・会報を含む送料・振替手数料
5. 名簿整備費…名簿修正・登録委託料
6. 寄付交付金…(1)(2)の合計
  - (1) サークル活動…各サークルの活動費補助
  - (2) その他寄付…特定寄付金の納付・出金等
7. 応援費…母校の応援・激励費用
8. 渉外費…慶弔費・他団体の会費・祝金・広告費
9. 記念事業費…周年記念等の特別事業費
10. 雑 費…1～8に該当しないもの

この規程は、平成24年6月16日から施行する。

この規程は、平成26年6月21日から改訂施行する。

#### M E M O

# 役員名簿

(平成28年6月～平成30年6月)

※は新任者・無印は留任者

## 顧問

大川与四郎(高3) 橋本 隆一(高4) 佐藤 ぎん(高5) 佐藤 聡明(高5)  
 佐藤 剛男(高5) 浅間 昭夫(高6) 今野 清宗(高6) 和田 武男(高8)  
 加藤 和子(高13) 佐藤美智子(高16)

## 会長

岸本 六蔵(高16)

## 副会長

伊藤 晶(高9) 越前谷千秋(高18) 阿部 信男(高19) 畑澤富美夫(高20)  
 ※伊藤 和朗(高21) 川口 輝司(高25)※齊藤奈智子(高33)

## 監査

柴辻 清治(高7)※田口 繁(高21)

## 幹事長

佐藤 政雄(高21)

## 副幹事長

## 常任幹事

丹波日出夫(高10)※山上 和徳(高11) 遠藤 武二(高16) 松岡 悦子(高17)  
 宮野 精一(高18) 柏谷 淳子(高19)※大橋 弘幸(高21)※菊地 昇(高22)  
 佐々木統男(高22) 安藤 勝(高27) 佐藤 満(高31) 木田橋 誠(高32)  
 神馬美代子(高41)

## 幹事

佐々木 博(高4) 黒沢 登姓(高6) 大門 彰(高8) 渡部 義春(高8)  
 田口 紘子(高10)※細井 昇(高10) 箕輪 勉(高10) 石田 京子(高11) 小玉千代志(高12)  
 鈴木 正之(高12) 細谷 斎(高12) 阿部 誠(高13) 三浦智恵子(高13) 大沢 弘子(高14)  
 竹内 繁雄(高14) 安藤 政司(高15) 伊藤 峰男(高15) 川合タミ子(高15) 進藤 紀夫(高16)  
 増田 玲子(高16) 石代 強(高17) 須磨 仁(高17) 秩父 良三(高17) 永井 秀悦(高18)  
 横山 節子(高18) 菊地 正義(高19) 長野 悦子(高19) 足利 道夫(高20) 落合由津子(高20)  
 松野 正志(高20) 稲岡 春夫(高21)※加藤 通(高21)※石黒久美子(高21)※中田 幾子(高21)  
 丸藤田鶴子(高22) 細谷美貴男(高22) 大澤 誠(高23) 細貝 裕子(高23) 鎌田 勝(高24)  
 嶋田久美子(高24) 工藤 輝雄(高25) 竹内 律子(高25) 中野 都(高26) 細谷 武(高26)  
 鈴木 敏子(高27) 岩佐 礼子(高28) 太田 守(高28) 佐藤 洋(高28) 五十嵐聖一(高29)  
 千葉 信也(高29) 高橋 司(高30) 寺嶋万里子(高30) 布施 弘之(高30) 本間 直人(高31)  
 内田ゆかり(高32) 大友 英春(高33) 佐々木幸栄(高33) 須藤はるか(高33) 伊藤 和樹(高34)  
 工藤留美子(高34) 佐藤 寿(高34) 佐藤 雄(高35) 白水 信美(高35) 川野美奈子(高36)  
 齊藤 歩(高36) 増子 政子(高37) 湊 恭太(高37) 木内 雅也(高38) 菅原恵美子(高38)  
 江川 政幸(高39) 橋本 信二(高39) 相場 文香(高40) 横内由希子(高40) 広川 直人(高41)  
 佐藤 珠実(高42) 森澤 弘光(高42) 見原 慈子(高43) 山内マリ子(高44) 齊藤美香子(高45)  
 沢里 春美(高45) 畠山 智浩(高46) 藤嶋 大久(高46) 京増 麗(高47) 進藤恵里子(高49)  
 佐々木 渉(高51) 渡邊 渉(高51) 佐々木大輔(高52) 佐藤 大介(高52) 石塚 真紀(高53)  
 長谷部那征(高53) 川村 裕介(高54) 浅野 悠一(高55) 阿部 和人(高55) 伊藤 駿希(高58)  
 渡部 茜(高59) 伊藤 智博(高60) 下間 卓己(高60) 杉館 彩(高62) 池田 萌子(高63)  
 石岡 未来(高63) 近江谷 慎(高63) 佐藤 知武(高63) 菅原 啓太(高63) 池田 知成(高64)  
 伊藤 優也(高64) 佐藤明日香(高64) 菅原 涼香(高64) 加藤 夏海(高65) 今野 昌太(高65)  
 齊藤 直道(高65) 田口 怜奈(高65) 田村 翔大(高65)※秋元 聖矢(高66)※櫻庭 功大(高66)  
 ※佐藤 公宣(高66)※鈴木 裕大(高66)※正木 央(高66)



物故者 平成27年の「集い」以降に判明または寄せられた、会員の訃報は次の通りです。

本郷 良直 (秋15)	高井 誠一 (秋19)	小松吉三郎 (秋20)	小笠原輝一 (秋21-5)
高橋 政昭 (高 2)	宮腰 賢二 (高 4)	清水 貞夫 (高 7)	武田 夏男 (高 7)
高橋 四郎 (高 8)	加賀谷 博 (高 9)	樋渡 金彦 (高12)	浅野 欣也 (高14)
土肥 敏明 (高14)	牧野 米雄 (高16)	伊藤 純悦 (高17)	佐藤 幸子 (高22)
須田 直美 (高23)	田山 裕紀 (高55)		

■謹んでご冥福を、お祈り申し上げます。

※転居・訃報等の情報は、事務局または役員へご連絡ください。

## 東京雄水会 組織図

平成 28年 6月 18日 作成

(◎印は責任者・○印は補佐・事務局

運は運営委員・代は代議員・役は役員)

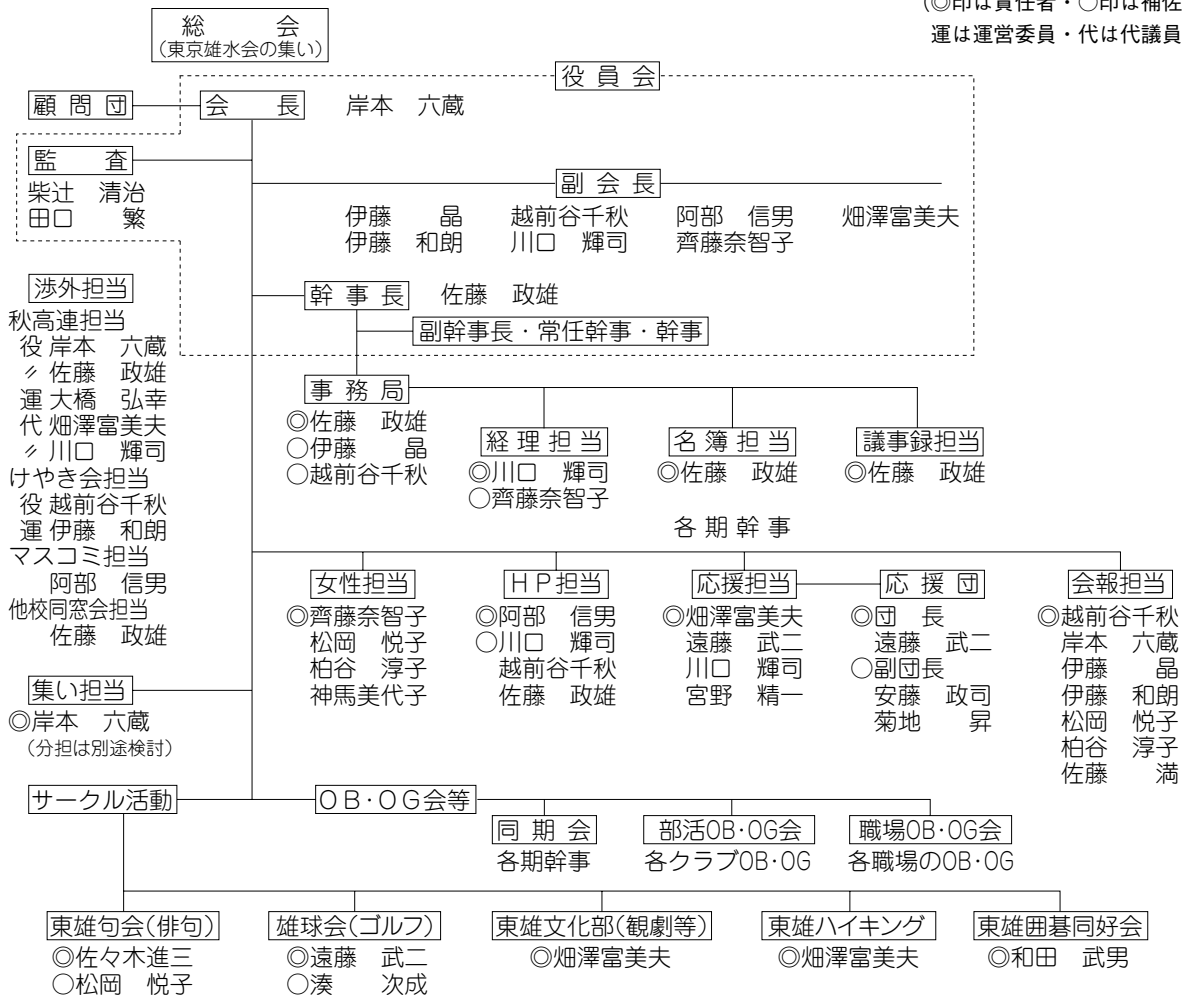

## 秋田商業高校の所在地

☎010-1603

秋田市新屋勝平台 1-1

TEL 018-823-4308

FAX 018-823-4310



# 必勝歌

栄ある歴史を綴る  
我らが使命  
緑濃かき秋商の庭の  
同じ室に咲く雄花  
攻めば取り打てば勝つ  
見よや我らが  
いさおしを いさおしを

## 編集後記

今年度も会員の皆様のご協力をいただき、会報の発行に至りました。原稿をご寄稿いただきました執筆者の皆様に、この場をお借りしまして心から感謝申し上げます。

本年は申（さる）年です。これには「伸ばす」という意味があり、「草木が十分に伸びきり、実が成熟して香りと味がそなわり固く殻におおわれていく時期」という意味だそうです。本年良き果実を实らせられるよう、私も皆様と共に東京雄水

会の発展に寄与できれば幸いです。

さて、私たちの周りには本当に数多くの小冊子や機関誌がありますが、皆様はどのような雑誌に興味を持ち、どこから読み始めるでしょうか。この会報誌はいかがでしょう。表紙の学校写真、会の活動報告や事務連絡、そしてサークル活動報告や同期会・OB会報告と、今後もより充実した中身となるよう、皆様からの記事投稿をお待ちしております。編集責任者 越前谷 千秋(高18期)

## ビル総合管理

人・都市・地球——やさしさエクセレント

東京ビルメンテナンス協会会員

**humac** CO.,LTD

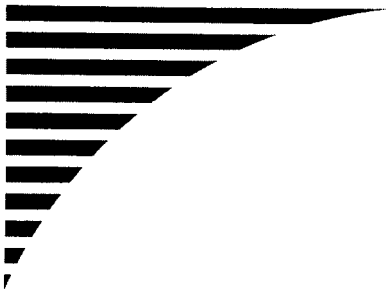

代表取締役

**石田健悦**

(高13期・昭和37年卒)

**株式会社ヒューマック**

〒104-0043 東京都中央区湊1-2-7

TEL(03)3553-7858 FAX(03)3553-7850



### 校章の由来

商業にゆかりあるローマ神話の商業神 マーキュリーの速さを示す翼と  
叡知を表す蛇に 秋田市の「秋」を図案化したものである

(創立当時の数学教師・荻津謙治先生図案)

### 東京雄水会 会報 第43号

平成28年 6月18日 発行

発行 東京雄水会 (秋田商業高校同窓会東京支部)

発行責任者 会長 岸本 六蔵 (高16期)

編集責任者 副会長 越前谷 千秋 (高18期)

東京雄水会に関するお問い合わせは

幹事長 佐藤 政雄 (高21期)

〒251-0015 神奈川県藤沢市川名 888-2-703

TEL&FAX 0466-25-2094

E-mail : info@akisho-tokyo-yusuikai.jp

ホームページ 東京雄水会または <http://akisho-tokyo-yusuikai.jp/>

印刷 株式会社 新生社

〒162-0053 新宿区原町2-38

TEL 03-3353-7661 FAX 03-3353-5879

